



◆内容

- ALSOK と連携した見守り事業を開始します 4～5
- 国民健康保険税の税率を改正します 8～9
- 町内で2頭の子馬が誕生..... 18

今月の表紙 こいのぼり

ふどうこども園は5月5日の端午の節句に向け、4月中旬から園庭にこいのぼりを設置。風になびき泳ぐようすを園児らが楽しげに眺めていました。(4月17日撮影)

地域の暮らしを快適なものにするためには、住民同士の結びつき「地域社会」を形成することが重要です。その形成には、コミュニティ会長・行政区長・公民館長が大切な役割を果たしています。

ここでは、令和2年度コミュニティ会長・行政区長・公民館長を紹介します。

各地域のリーダーを紹介！

コミュニティ会長・行政区長・公民館長

行政区名	コミュニティ会長	行政区長	公民館長
高田1区	八重樫 壽雄	八重樫 壽雄	大藪 二郎
高田2区	門田 勝利	門田 勝利	
高田3区	中村 滋	中村 滋	
藤沢	佐々木 徳興	佐々木 徳興	吉田 彰宏
西徳田1区	吉田 和行	吉田 和行	千葉 吉美
西徳田2区	阿部 剛隆	阿部 剛隆	宮 一夫
東徳田1区	阿部 光法	佐藤 智博	川村 俊也
東徳田2区	川村 和由	川村 和由	川村 光政
間野々	吉田 英友	吉田 英友	佐々木 久信
土橋	女鹿 春夫	戸塚 正美	佐藤 武
北郡山	小松原 正	小松原 正	金子 友幸
上赤林	前澤 光男	前澤 光男	藤井 喜一
下赤林	高橋 義武	高橋 義武	小笠原 浩美
南昌	高橋 壽治	高橋 壽治	橋元 進
広宮沢1区	村松 幸雄	村松 和也	川村 友美
広宮沢2区	谷地 喜悦	谷地 喜悦	木附沢 孝子
流通センター	大矢 幸一	赤澤 佐武朗	佐々木 良彦
城内	山崎 幸男	山崎 幸男	山崎 雪夫
煙山	高橋 康志	立花 常喜	佐々木 照夫
南煙山	沼田 祐次	佐々木 隆	後藤 均
矢次	藤井 照夫	藤井 照夫	佐藤 賢雄
下北	畠山 栄二	長沼 光雄	八重樫 修二
新田1区	中村 甲六	中村 甲六	村松 孝夫
新田2区	早坂 公吉	早坂 公吉	鷹觜 司
矢巾1区	高橋 竜一	伊藤 敏志	阿部 レイ子
矢巾2区	佐々木 四士美	佐々木 四士美	佐々木 道也
矢巾3区	鈴木 敏之	鈴木 敏之	佐藤 邦忠
南矢幅1区	佐々木 光憲	佐々木 光憲	懸田 正規
南矢幅2区	遠藤 信義	遠藤 信義	河邊 正博
南矢幅3区	花立 則昭	花立 則昭	飯原 廣美
南矢幅4区	高橋 征知	高橋 征知	佐々木 三夫
南矢幅5区	三橋 嘉津浩	三橋 嘉津浩	矢島 裕
南矢幅6区	中田 保夫	中田 保夫	伊藤 嘉朗
南矢幅7区	小田 道男	小田 道男	上川 庄子
和味	高橋 政勝	山本 修一	高橋 尚
舘前	大坊 孝一	大坊 孝一	星川 範男
桜屋	佐々木 和博	佐々木 和博	村松 明彦
岩清水	細川 清孝	吉田 敏幸	細川 克美
室岡	村松 正夫	室岡 良春	白澤 明男
太田	秋篠 孝一	菅原 勇三	菅原 安一
白沢	高原 弘明	村松 徳志郎	佐々木 忠明

※個人情報保護のため、連絡先は掲載していません。各地域で確認するか、役場企画財政課企画コミュニティ係（☎611-2721）までお問い合わせください

コミュニティ会長

各コミュニティの住民から選ばれた代表者であり、その地域の代表者です。

住みよい地域づくりのため、住民の皆さんが運営するコミュニティのまとめ役です。

※コミュニティ（自治会）は、町内に41ある行政区を区域とする地域社会を指します。

行政区長

各行政区の住民から推薦を受け、町から業務を委託された方です。

町の広報誌や連絡文書の配布、町の依頼に基づく各種募集、地域の意見の取りまとめなど、地域住民と町を結ぶ役割を果たしています。

公民館長

コミュニティ単位で置かれている地域の公民館（自治公民館）の管理者であり、各コミュニティ内の話し合いで決定されます。

日頃の施設の管理はもちろん、公民館を活用したイベントの企画など、地域の文化活動の推進役としても必要な役割を担っています。

重要なお知らせ

■町からの配布が月1回になります

町は新型コロナウイルス感染症対策のため、広報紙など町からの配布について、当面の間、月1回とします。そのため、5月から「役場からのお知らせ」を休刊します。皆様のご理解とご協力をお願いします。

■公民館・公園での密集防止にご協力を

各地域の公民館や公園の利用時は、密集状況を避けるよう、ご協力をお願いします。

水道事業会計予算のあらまし

収益的収支

～水道水をお届けするための予算～

収入 8億8,307万円
支出 6億1,113万円

水道水をご家庭や事業所に送るための経費とその財源です。

矢巾町の水源である井戸から汲み上げた水を浄化する経費や、町内の配水管を維持管理する経費が含まれます。

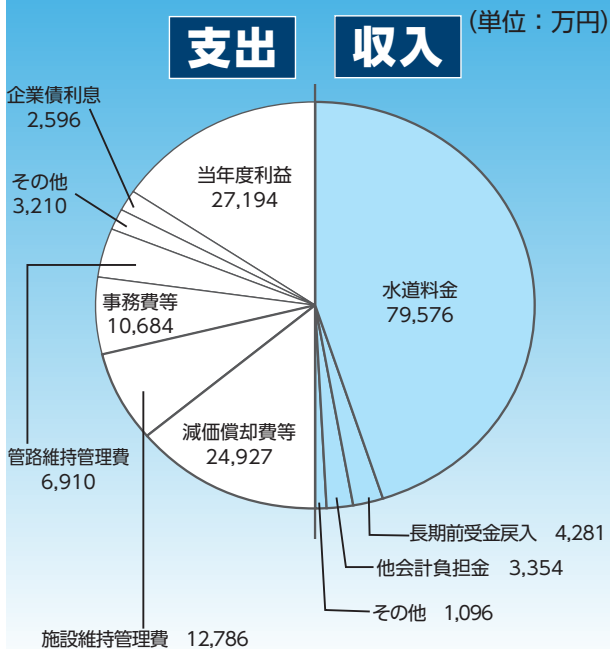

資本的収支

～水道施設をつくるための予算～

収入 1,505万円
支出 5億3,561万円

水道設備の耐震化に必要な経費、その整備のために借り入れた資金の返済に関する経費とその財源です。不足分は、資本拡充のために企業内部で留保・積立した資金を取り崩すなどして補てんしています。

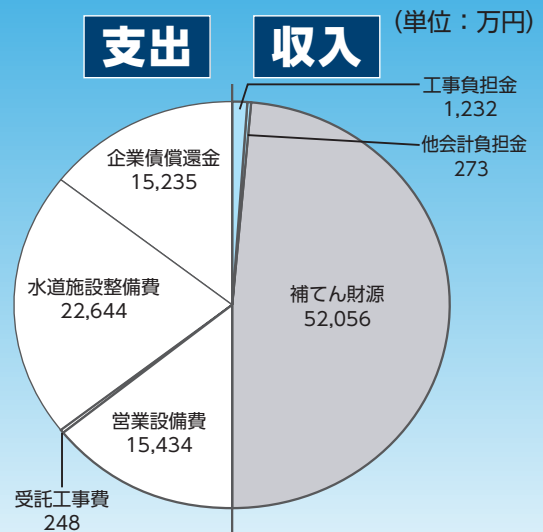

令和2年度の主要事業

①東西連絡管整備事業

東西の給水区域を結ぶ連絡管を整備します。

②水道施設設備の更新事業

安心・安全な水をお届けするため、水道施設の電気設備を計画的に更新します。

③老朽管更新事業

古くなった水道管を計画的に更新し、災害に強い水道施設を整備します。



【令和2年度矢巾町水道事業の概要】

- 給水戸数（水道により給水を受けている世帯数） 11,500戸
- 年間配水量（1年間に浄水場から送り出す水の総量） 2,858,315m³
- 1日平均配水量（年間配水量を年間日数で割った水量） 7,831m³

水道事業会計について詳しくは、役場上下水道課経営係（☎ 611-2562）へ。

ALSOK × 矢 巾 町

新・見守り事業を開始！

町は、警備会社のALSOKが提供するサービスを活用した、地域住民の見守り事業を開始します。高齢者や認知症の方が「みまもりタグ」を持ち歩くことで、行方不明になった場合などの迅速な発見につながるものです。

この取り組みのポイント
は、多くの方が専用アプリ「みまもりタグアプリ」を利用することで、より広いエリアでタグを感知できるようになることです。

この取り組みを推進するため3月26日、ALSOK岩手（瀧川誠社長）と「みまもりタグ」を活用した地域の見守り



協定書を持つ高橋町長と瀧川社長

体制整備・活性化に関する包括協定」を締結しました。

町内では昨年、2件の高齢者の行方不明事案が発生。いずれも無事に発見された一方で、事故などに遭遇しても不思議ではない状況でした。

締結式で瀧川社長は「住み慣れた町で安全、安心に生活が続けられるよう、このタグが助け合いの裾野を広げること」に役立てば」と話しました。

高橋町長は「認知症の方も、地域で生活できる仕組みを同社と協力して構築していきたい」と意気込みました。

みまもりタグの仕組み



みまもりタグサービスは、タグを持っている高齢者などの位置情報が感知器や専用アプリを通して記録されることで、持ち主の足取りが分かります。

ALSOKのサーバーに記録されるのは、**タグを感知した場所の情報**のみで、タグの持ち主や専用アプリの使用者の個人情報は発信されません。位置情報の履歴を確認できるのは家族と町のみで、安心して利用でき、タグを持っている高齢者や認知症の方が事件などに巻き込まれるような心配もありません。

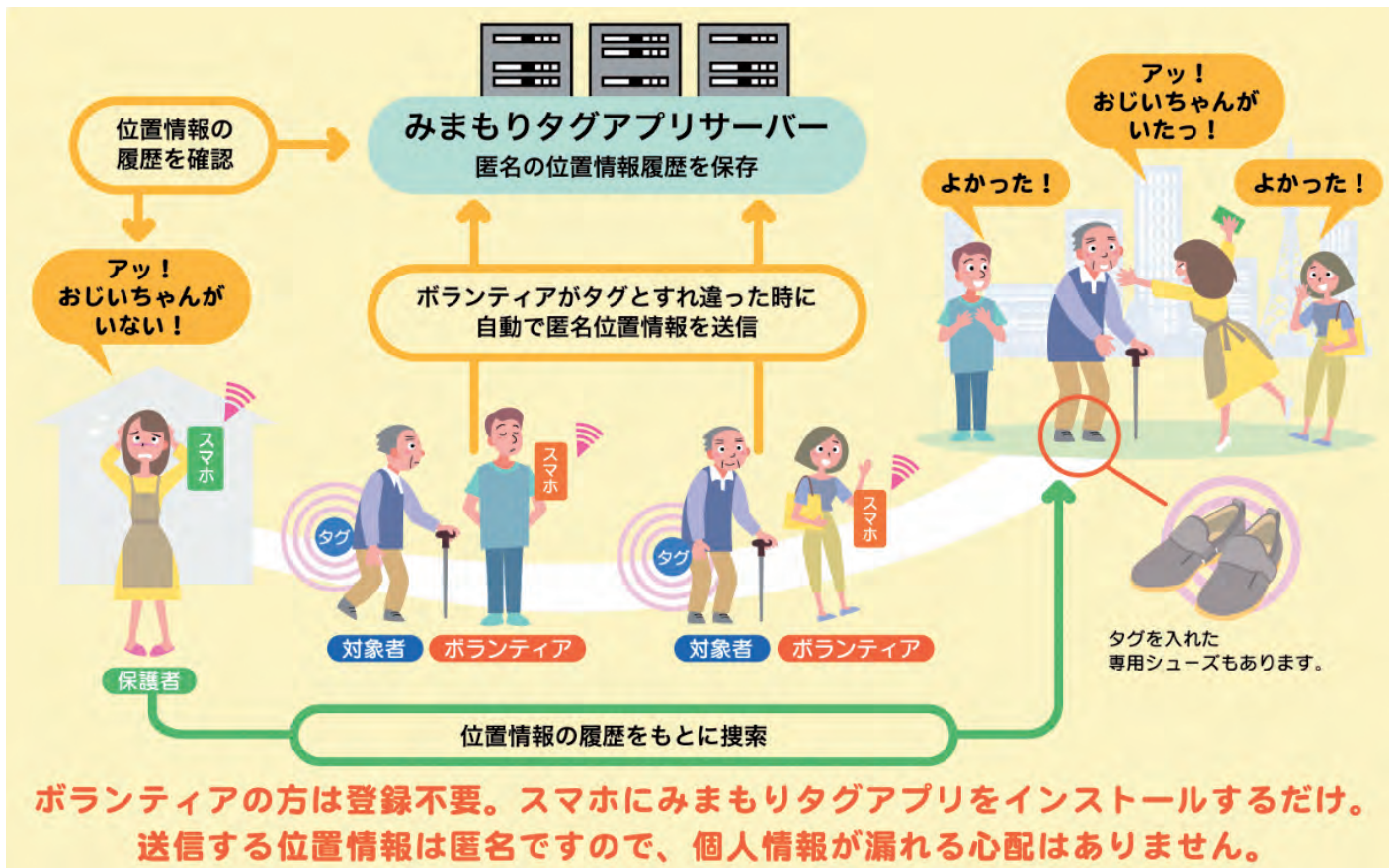

※みまもりタグアプリの利用者を「ボランティア」と表記しています。(図は ALSOK 提供)

みまもりタグ 使うには？

タグはALSOCK岩手で販売しています。一定の基準を満たした方向けの購入費助成もあります。

▼料金 本体2200円、月額利用料200円(税別)

▼販売場所 ALSOCK岩手盛岡南営業所(紫波町日詰字下丸森1-1-3 ☎671-3018) ※営業は平日午前9時～午後6時



みまもりタグアプリのトップ画面。このアプリは、タグを持っている人とすれ違ふと、そのタグの位置情報のみをALSOCKのサーバーへ自動で送信します。スマートフォン内の他の情報が操作されることはありません。
アプリのダウンロード後は、無線通信機能「Bluetooth」とGPS機能をオンしておく必要があります。



みまもりタグサービスに関わる道具一式。①はみまもりタグ専用靴で、タグを入れる専用ポケットがあります。②は感知器で、タグが一定の距離に近づくと、位置情報をALSOCKのサーバーに送信します。町内25カ所に設置します。

タグは購入後、高齢者や認知症の方が普段から持ち歩けるように準備をしましょう。持っているだけで、感知器などから位置情報が発信され、検索などの際に位置情報の履歴が役立ちます。

一方で、タグの位置情報を発信できる感知器は、町内に25台のみ。各感知器が機能する範囲は半径最大50mで、これだけでは、町内全域を網羅できません。そのため、専用アプリの存在が重要です。

タグ購入費 助成制度のお知らせ

町は、みまもりタグの購入に係る助成金を支給します。助成金の申請には、ALSOCK岩手でタグを購入した際の領収書などが必要となります。

▼対象 ①②両方に該当する方を在宅介護中の同居家族
①要支援・要介護認定者
②認知症またはその疑いのある方

▼補助内容 住民税の課税状況

況で異なります。

非課税世帯 みまもりタグの購入費の全額+月額基本料金

課税世帯 みまもりタグの購入費の半額

▼必要なもの 契約書の写し、領収書

▼手続き方法 ALSOCK岩手盛岡南営業所でタグを購入後、役場健康長寿課で申請。

※助成金は、購入後に支給する形となります。

▼問い合わせ 役場健康長寿課長寿支援係(☎611-2821)へ。

アプリのダウンロードにご協力ください。

たくさんの方が無料アプリを登録することで、見守りが必要な高齢者などの位置情報を記録するアンテナが多くなり、早期発見につながります。

無料アプリを登録するだけで、一人一人が認知症高齢者などの「見守りボランティア」となることができますので、アプリインストールのご協力

をよろしく願います。
みまもりタグアプリは、左記QRコードから無料でダウンロードできます。



身の回りに起きた出来事など、楽しい情報をお寄せください。
●役場企画財政課 (☎ 611-2724)

※広報紙に掲載した写真を提供しています。希望する方は企画財政課へ問い合わせください。



展示品を前に写真に収まる
高橋町長、横沢好夫会長（左から2人目）ら

町はJR矢幅駅内に、町内の企業を紹介するコーナーを設置しました。企業の沿革や製品などを展示し、若者の地元就職や町民と企業との交流のきっかけとします。

第一弾として紹介しているのは、南矢幅に工場を置く、自動制御弁の国内トップメーカーのベン（東京、鈴木一実社長）。国の産業、ライフラインを支える製品が展示されています。

3月25日にお披露目され、同社の横沢好夫会長は「展示を機に、この地域とのつながりを強めたい」と話しました。

JR矢幅駅内にコーナー設置 町内の企業を紹介



矢幅駅内に展示している
ベンの製品



県子ども会育成連合会の
表彰を受ける細川さん

**功労者を表彰
県子ども会育成連合会**

県子ども会育成連合会（三浦保治会長）の表彰式は4月12日、町公民館で行われました。青少年の育成に貢献した県内12の個人団体が受賞しました。

町内では、相撲指導の活動をした細川愛助さん（80）と2団体が受賞。細川さんは「相撲を通して、礼を重んじた指導に力を入れた」と話しました。



町消防団 11 部に交付した
ポンプ車と団員ら

**町消防団11部へ
ポンプ車を交付**

町は3月23日、町消防団11部に対しポンプ車を交付しました。役場前で交付式を行い、高橋町長から同部へ交付証を手渡しました。

式には、柏田隆团长（当時）、同部所属の消防団員や後援会員ら約20人が出席。柏田团长は「今後も町の安全、安心のため取り組み」と話しました。



指定書の交付を受ける徳田地区交通安全協会の吉田照男会長



交通安全運動に出発する車両を見送る関係者ら

事故防止へ意思統一 春の全国交通安全運動

紫波地区交通安全対策協議会（会長・高橋町長）は4月3日、春の全国交通安全運動の結団式を役場駐車場で行いました。4月6日～15日までの10日間の運動期間を前に、地域における交通事故防止に向け、出席した関係者約90人が団結しました。

結団式では、今年度開始の「これからも安全運転モデル事業」の指定書を交付。矢中町、紫波町で計4団体を指定し、本町では徳田地区交通安全協会（吉田照男会長）が指定を受けました。この取り組みでは、高齢ドライバーへの交通安全教室などを積極的に開催します。

木皿義倫・紫波地区交通指導隊連絡協議会長は交通安全運動における活動に向けて「交通事故防止の徹底を図ることを目指し、努力していくことを誓う」と決意表明しました。



各種目で新記録を樹立した三上華海さん、凌さん（右から）

水泳で新記録樹立 三上華海さん、凌さん

新田2区の三上華海さん（22）、凌さん（19）のきょうだいは、昨年11月開催の各大会で新記録を樹立しました。華海さんはイーハトーブマスターズ水泳盛岡大会25歳（女子18～24歳）で15秒03の日本新。凌さんは東京都オーブン水泳競技大会男子50歳平泳ぎで28秒79の東北記録を打ち出しました。



町公民館で行われた星北高等学園の入学式

星北高等学園で入学式 16人が入学

次にある星北高等学園の入学式は4月9日、町公民館で行われました。新入生16人が出席し、新たに始まる高校生活へ期待を膨らませました。

式では、石田悠盛君（3年）が在校生を代表してあいさつし、新入生を歓迎。新入生も一人一人が誓いの言葉を述べました。

国民健康保険税の税率を改正します

町は、国民健康保険事業の安定的な運営のため、同保険税の税率を改正します。加入者の皆さんには負担をお掛けしますが、厳しい財政状況と安定的な財政運営にご理解、ご協力をお願いします。

●令和2年度から令和6年度にかけて段階的に税率を改正します

国民健康保険は、病気やけがをしたときに安心して医療を受けられるように加入者の皆さんが保険税を出し合い、お互いに助け合う制度です。

平成30年度から、国民健康保険財政を安定させ、持続可能な制度として強化するため、都道府県が財政運営の責任主体となっています。本町は国民健康保険の財源として、岩手県が設定する標準税率に基づいた納付金を納めています。

本町は、納付金の算定に深く関わる医療費などが、県内でも高い水準にあります。そ

のため、県から求められる納付金も同様に高い状況であり、納付金を大切な積立金である「国民健康保険財政調整基金」から補ってんしています。

このような状況から、税率の改正を行うこととなりました。

●令和6年度から資産割が廃止となります

令和6年度から資産割を廃止し、国民健康保険税の賦課方式を4方式（所得割・資産割・均等割・平等割）から、資産割の賦課をなくした3方式（所得割・均等割・平等割）へ変更します。

今年度の改正では、資産割の廃止に向け、資産割の税率をこれまでの3分の2程度と

し、減少分は所得割、均等割、平等割にそれぞれに振り替えて補います。

令和3年度は引き続き同税率を維持し、令和4年度から5年度にかけて、さらに税率の改正を行い、応分の負担となるよう検討します。

資産割の廃止は、税負担の公平性の観点から全国的にも資産割を賦課する市町村が減っていること、岩手県が行う納付金の算定でも、標準賦課方式を3方式としていることなどの現状を考慮し、今後段階的に変更するものです。

不明な点があれば、お気軽にお問い合わせください。

▼問い合わせ 役場税務課 課係（☎6111-2522）

令和2年度からの新しい税率

	医療保険分		後期高齢者支援金分		介護納付金分	
	改定前	改定後	改定前	改定後	改定前	改定後
所得割額	7.2%	7.3%	1.7%	2.0%	1.5%	1.9%
資産割額	13.0%	10.0%	3.1%	2.2%	3.9%	2.9%
均等割額	20,500円	23,400円	4,000円	7,000円	6,100円	8,500円
平等割額	26,200円	26,400円	6,000円	7,000円	6,200円	7,500円

町の医療費状況は？

町の医療費に関係する状況を見ると、被保険者に占める前期高齢者の割合が半分を超え、その影響などにより医療費も増加しています。

増え続ける医療費を減らすため、皆さん一人一人が健康意識を高め、特定健診受診で重症化を防ぎ、安価で効果が同じジェネリック医薬品（※）を活用するなど、医療費の適正化に取り組んでいきましょう。

●被保険者の推移

65歳～74歳(前期高齢者)の被保険者は高齢化の影響で増加し、若年層は社会保険の適用拡大もあり、年々減少しています。

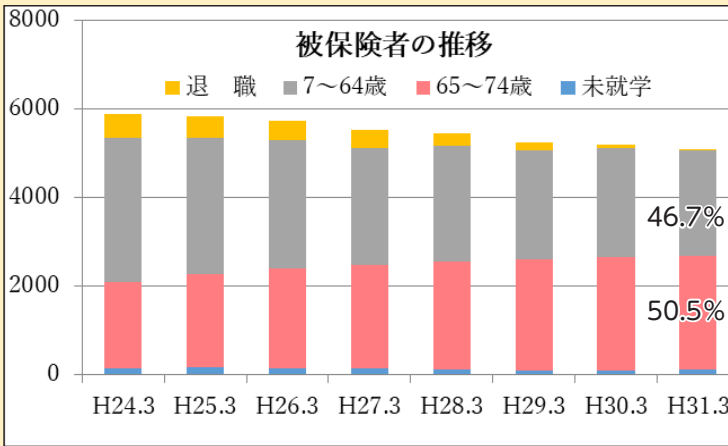

●療養諸費（医療費）の増加

受診頻度の高い高齢者の増加や、医療技術の高度化などにより療養諸費（医療費）は年々、増加しています。

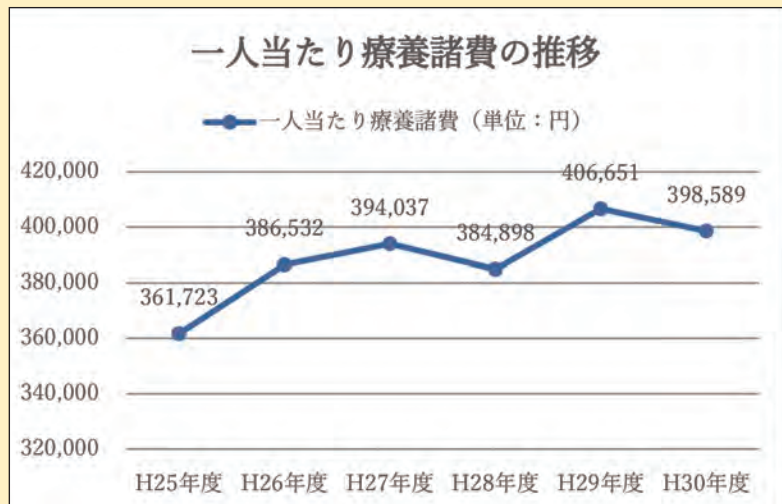

●国民健康保険財政調整基金の動向

この基金は、健全な国保財政の運営財源に充てるため設置しています。平成30年度から県への納付金を基金から補てんしています。現在の国保税率を据え置くと基金が枯渇し、財源が不足することとなります。

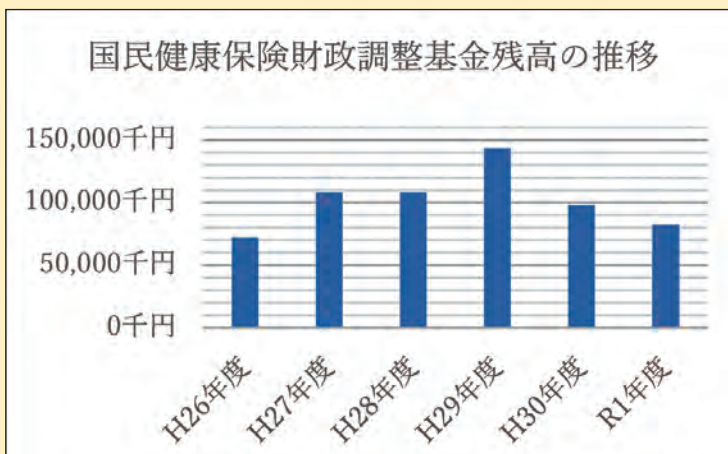

※ジェネリック医薬品 (後発医薬品)

新薬と同等の有効成分、安全性があると国に認められた薬。新薬の特許が切れた後に販売されるもので、研究費などが抑えられるため、一般的に新薬よりも安価で患者に提供されています。

夜間小児救急入院受入病院

◎受付時間 17:00～翌日9:00 (土曜日は13:00～翌日9:00)

症状が重く、入院が必要と思われる子どもと、休日救急当番医や夜間急患診療所の診療時間外に急病の子どもを受け入れます。

5月

日	月	火	水	木	金	土
					1 中央	2 医大
3 中央	4 日赤	5 医大	6 国立	7 中央	8 医大	9 医大
10 中央	11 医大	12 中央	13 国立	14 医大	15 日赤	16 中央
17 医大	18 中央	19 日赤	20 国立	21 医大	22 中央	23 医大
24 中央	25 日赤	26 医大	27 中央	28 中央	29 医大	30 医大
31 中央						

当番医	
中央	岩手県立中央病院 盛岡市上田 1-4-1 ☎653-1151
医大	岩手医科大学附属病院 矢巾町医大通 2-1-1 ☎613-7111
国立	国立病院機構盛岡医療センター 盛岡市青山1-25-1 ☎647-2195
日赤	盛岡赤十字病院 盛岡市三本柳 6-1-1 ☎637-3111

！症状に合った適正な受診を！

救急医療は単なる時間外診療ではなく、命に関わる重症者や入院・手術が必要な患者のための医療です。診療時間内の受診と同じように利用すると、ただちに治療を受けるべき患者の受診に支障をきたします。

急を要しない場合は、通常の診療時間に受診する他、夜間急患診療所や休日救急当番医の利用にご協力ください。

5月の休日救急当番医

◎診療時間 9:00～17:00 (紫波・矢巾の医療機関を受診する際は、事前に電話連絡をお願いします)

日	紫波・矢巾	盛岡南<内科>	盛岡<外科・整形外科>	盛岡<小児科>	歯科
3日 (日)	川守田医院 日詰駅前☎676-5553	盛岡南病院 津志田☎638-2020	緑が丘整形外科 緑が丘☎664-1555	臼井循環器呼吸器内科・小児科 松園☎662-9845	※歯科休日救急当番医の診療時間は午前9時から正午まで
4日 (月)	はたふく医院 日詰☎672-2121	盛岡友愛病院 永井☎638-2222	たぐち脳神経外科クリニック 本町通☎621-1234	川久保病院 津志田☎635-1305	
5日 (火)	南矢巾ハートクリニック 南矢幅☎698-1010	あさくらクリニック 茶畑☎621-3322	かとう整形外科クリニック 中央通☎622-2555	中村こどもクリニック 上厨川杉原☎648-7711	
6日 (水)	平井医院 日詰☎672-3200	荻野病院 本宮☎636-0317	しんたろうクリニック 本宮☎631-3110	杜のこどもクリニック 向中野☎631-1160	
10日 (日)	足澤整形形成外科 日詰☎676-2500	大浦内科・歯科クリニック 津志田西☎639-3315	とみさわ甲状腺・乳腺のクリニック 大通☎681-3652	さいとう小児科クリニック 月が丘☎643-7171	エストエストデンタルケア 南矢幅☎681-2299
17日 (日)	紫波地域診療センター 桜町☎676-3311	小豆嶋胃腸科内科クリニック 仙北☎636-1503	栃内病院 肴町☎623-1316	菅野小児科医院 山岸☎622-4448	
24日 (日)	E・肌クリニック不來方 南矢幅☎698-1152	遠山病院 下ノ橋町☎651-2111	細井外科医院 大沢川原☎624-2715	小林小児科クリニック 三本柳☎638-0404	むらた歯科 又兵衛新田☎611-0602
31日 (日)	紫波中央眼科 紫波中央駅前☎681-7595	栃内内科医院 神明町☎624-5277	双木整形外科医院 月が丘☎646-3855	森田小児科医院 緑が丘☎662-3326	

◆夜間(午後7時～午後11時)に風邪などの軽い症状で受診したい場合は、夜間急患診療所(盛岡市神明町 ☎654-1080)へ。
※土曜日は、病院によって診療の有無や時間が異なりますので、直接各病院にお問い合わせください。



みやた れいあちゃん



ふじかわ そうたくん



ふじわら れんちゃん



かつ かいとくん



ささき こうとくん

- 福祉課（福祉係☎611-2572、生活相談係☎611-2575）
- 子ども課（子育て家庭支援係☎611-2772、子どもあんしん係☎611-2774・2831）
- 健康長寿課（長寿支援係☎611-2821、健康づくり係☎611-2822、医療給付係☎611-2823）
- 地域包括支援センター（☎611-2855）

忘れずに受診しましょう 胃がん検診を実施します

町は胃がん検診を実施します。対象者へ案内はがきを郵送しますので、ぜひ、ご受診ください。

検診日程、会場は下表のとおりです。

- 対象 40歳以上の方（12月30日までに40歳になる方を含む）
- 料金 1,000円
- 受付時間 午前7時～午前10時30分
- ※混雑緩和のため、例年と時間帯が異なります。ご来場の際はご注意ください。
- 持ち物 案内はがき
- 問い合わせ 役場健康長寿課健康づくり係（☎611-2835）

●検診期日・会場

期日	会場	
5/16(土)	広宮沢1区公民館	矢巾東小学校体育館
5/18(月)	下赤林集落センター	西徳田2区公民館
5/20(水)	矢巾3区公民館	
5/21(木)	高田コミュニティセンター	
5/22(金)	矢巾町農村環境改善センター（室岡）	
5/24(日)	さわやかハウス	
5/25(月)	和味公民館	矢次公民館
5/26(火)	間野々公民館	
5/28(木)	さわやかハウス	

※新型コロナウイルス感染症対策のため、①～④に当てはまる方は受診をお控えください。

- ①かぜの症状がある
- ②37.5度以上の発熱がある
- ③2週間以内に海外に行った
- ④2週間以内に国内の感染流行地域に行った

※新型コロナウイルス感染症対策のため、広報紙に掲載済みの行事などが延期・中止となる場合があります。詳細は各記事に記載がある問い合わせ先へ。



子育て・親子交流(5月)

子育ての悩みやしつけ、養育などの相談は月～金曜日の午前9時～午後5時です。

●問い合わせ 役場子ども課子どもあんしん係（☎697-1567）

ai aiひろば

●会場 さわやかハウス

プレママ&ぽかぽか広場

対象 妊婦と2カ月～12カ月の乳児と家族
日時 8日(金)、18日(月)10:00～11:00
※受け付けは9:45～

なかよしデー

対象 2カ月～就園前の乳幼児と家族
日時 毎週火～木曜日
時間 9:30～15:00

赤ちゃん講習会

「ベビーダンス」

対象 2カ月～12カ月の乳児と家族
日時 25日(月)10:00～11:00
※1週間前までに予約が必要です。

子育て講習会

「歯科講習会」

対象 12カ月～就園前の幼児と家族
日時 15日(金)10:00～11:00
※1週間前までに予約が必要です

子育て開放ルーム

親子が自由に集える開放ルームです（参加費無料・予約不要）。

うさちゃんのへや

日時 火・木・金曜日10:00～15:00

場所 農村環境改善センター

講習会 22日(金)10:00～11:00

「手作りおもちゃ作り」

さくらんぼ広場

日時 月・水・土曜日9:00～12:00

場所 矢巾東児童館

講習会 20日(水)10:00～11:00

「運動会ごっこ」

友だち紹介 [北高田こども園3歳児]



あんどう そらくん



おぐら れおんくん



なかの けいたくん



よしだ あんなちゃん



ちば こうせいくん

※子育て世代活動支援センター「どんぐりっこ」（矢幅駅東口「やはぱーく」3階）
開館時間：午前9時～午後5時30分（毎週水曜日は休館） ☎656-6630

スポーツだより

町民総合体育館 〒028-3615 矢巾町大字南矢幅 13-118
☎697-4646 FAX697-4907
開館時間 午前8時30分～午後9時(祝日を除く月曜日休館)
メール y-taikyou2@flute.ocn.ne.jp (教室担当)
ホームページ <http://yahaba.taikyou.net>

◆体育協会主催スポーツ教室の参加者募集！

新型コロナウイルス感染症対策のため、参加申込は来館を避け、FAX、メール、郵送で町体育協会にお申し込みください。また、申込書や開催要項はホームページで取得できますので、ご活用ください。楽々クラブ矢巾会員は参加料の割引があります。

※各教室はいずれも先着順で、参加料には保険料・施設使用料を含みます。

①キッズベーシックスポーツ教室

いろいろなスポーツに通じる基本的な動きを、遊びの中で楽しみながら身に付けることができます。

●期間 **1期** 6月4日～7月16日 **2期** 8月22日～10月22日 **3期** 10月24日～12月12日 各期12回

※各期間内の木曜日は午後4時30分～午後6時、土曜日は午後1時30分～午後3時

●場所 町民総合体育館など

●定員・参加料 各期20人2,500円

●申し込み 5月12日(火)～各期初日の2週間前まで

②ジュニアトータルスポーツ教室

バスケットボールや水泳、バドミントンなど毎回種目の違うスポーツを体験することができます。全ての回に参加するコースの他、種目選択コースもあります。

●期間 6月6日～12月12日まで(全12回)、期間内の土曜日、午前10時～正午

●場所 町民総合体育館ほか

●定員・参加料 全12回コース30人6,000円、種目選択コース各回10人1,000円(1種目ごとに別途500円が掛かります)

●申し込み 5月12日(火)～5月22日(金) ※種目選択コースは参加日の2週間前まで

③キッズスポーツプログラム

遊びながらさまざまな運動動作をすることで、体を動かす楽しさを学ぶ教室です。

●日時 **1期** 6月2日～7月21日 **2期** 10月20日～12月15日 各期8回

期間内の火曜日午後3時30分～午後4時30分

●場所 町民総合体育館(柔剣道室)

●定員・参加料 各期12人2,500円

●申し込み 5月12日(火)午前8時30分～各期開催日の2週間前まで

④ルーシーダットン教室

「ルーシーダットン」はタイ式健康法とも呼ばれ、体の調子を整えるための健康体操です。2期に分けて開催し、1回ごとの参加もできます。

●日時 **1期** 6月16日～7月21日 **2期** 10月20日～12月1日 期間内の火曜日午後1時～午後2時 各期6回

●場所 町民総合体育館(柔道室)

●対象・定員 町内に住所や職場のある方、楽々クラブ矢巾会員、各回20人

●参加料 各期3,500円、1回ごと1,100円

●申し込み 5月19日(火)～各期初日の2週間前まで

◆個人利用デーのお知らせ 5月の個人利用デーはありません。

**いわて男女共同参画サポーター
養成講座の受講者募集**

県男女共同参画センターは、男女共同参画社会づくりに関心のある方を対象に「いわて男女共同参画サポーター養成講座」の受講者を募集しています。

講座の詳細は、同センターホームページ (<https://danjo12.wixsite.com/iwatedanjosankaku>) をご覧ください。

- 対象 県内に在住または勤務する18歳以上の方（学生も可）
- 講座期間 6月20日(土)から11月中旬までの全5回(12講座)
- 会場 アイーナ（盛岡市盛岡駅西通1-7-1）など
- 費用 1,500円（テキスト代）
- 申し込み・問い合わせ 必要書類に記入の上、6月29日(月)午後5時までに役場文化スポーツ課生涯学習係（町公民館内 ☎ 697-2161）へ。
- ※書類は町ホームページ、文化スポーツ課窓口で取得できます。

**田園ホール開館30周年記念事業
を開催します**

田園ホールは、開館30周年記念事業「宝くじおしゃべり音楽館～思い出のスクリーンミュージック～」を開催します。

オーケストラによる映画音楽の演奏、出演者によるトークなどを行います。ぜひ、ご来場ください。

なお、この事業は宝くじ助成金を活用し、特別料金で開催します。

- 日時 9月5日(土)午後2時開演
- 場所 田園ホール
- 料金 一般2,500円、4歳～高校生1,500円（当日券は各500円増し）
- ※3歳以下は入場できません。
- 出演 春風亭小朝（トーク&ナビゲーター）、島田歌穂（歌）、小原孝（ピアノ）、藤野浩一（指揮）、おしゃべり音楽館ポップスオーケストラ（演奏）



- チケット購入・問い合わせ 田園ホール（☎ 697-5585）

**今月のおすすめ図書
やはぱーく図書センター**

東日本大震災後の2011年7月から始まったラジオ番組「サンドウィッチマンの東北魂」。震災後さまざまな形で携わった異業種のゲストを迎え、笑いを交えた楽しい語りで東日本大震災の風化を防ぐ役割を果たしているラジオ番組を書籍化したものです。



「サンドウィッチマンの東北魂あの日、そしてこれから」ニッポン放送
サンドウィッチマン / 著

**ピアノスペシャル
キャンペーン**

毎年好評の「ピアノスペシャルキャンペーン」を開催し、「スタインウェイ」と「ベーゼンドルファー」の2台のグランドピアノを開放します。

なお、**5月の利用は5月9日(土)からの**予定です。連休明けまでは利用できないため、ご注意ください。ホールの空き状況は田園ホールのホームページから確認できます。

- 期間 5月9日(土)～5月29日(金)の一般利用日を除くホール空き時間
- ※期間中の休館日は11日、18日、25日の各月曜日
- 時間 午前9時～午後7時（利用は1時間単位）
- 料金（1時間あたり） 一般2,000円、小中学生1,000円、音楽教室5,000円（1時間につき2人まで利用可。3人以上は追加料金あり）
- ※通し録音は1時間1,000円（要事前相談）
- ※料金は利用前までにお支払いください。
- 申し込み・問い合わせ 利用日の3日前までに田園ホール（☎ 697-5585）へ申し込みください。

**田園ホール
イベント中止のお知らせ**

田園ホールは、新型コロナウイルス感染症の拡大防止のため、開催予定の一部イベントを中止しました。来館する際はご注意ください。

今後も行事開催の可否は広報紙などでお知らせします。状況によって、毎年恒例で実施しているものや開催直前のイベントでも、中止や延期となる場合があります。詳細はお問い合わせください。

- 問い合わせ 田園ホール（☎ 697-5585）
- 中止決定のイベント**
- 田園ホールアートフェスタ（5月10日(日)まで）
- 田園室内合奏団定期演奏会（6月21日(日)）

※図書センター（矢幅駅東口「やはぱーく」2階）
開館時間：午前9時～午後7時（年末年始と毎週水曜日は休館） ☎ 656-6620

みんなのひろば



じゃじゃつとくんの
つ・ぶ・や・き

水道
豆知識
列伝!

その114



今月の広報やはば3号では、水道の予算、つまりお金の使い道についてお知らせしているジャ!

- みんなに支払ってもらった水道料金がどのように使われるかや、水道水をみんなの家に届けるためにかかる費用などが載っているジャ!
- 難しい話になるけど、みんな読んでみてじゃ!!

★最新情報はここから!

「水道やはば」ホームページ
<https://suidou.town.yahaba.iwate.jp/>

山ゆり賞で4人が受賞



受賞した(左から)三河さん、村松さん(代理)、高野さん、畠山さん

町青少年健全育成町民会議(小笠原栄利子会長)の山ゆり賞表彰式は4月7日、町公民館で行われました。長年、各地域で文化、スポーツなどを通して青少年の健全育成に尽力した4

人を表彰しました。

受賞者は郷土芸能伝承活動で畠山耕一さん(56) 間野々々さん(56) 子なども食堂開設などの世話活動で高野美恵子さん(71) 矢巾2区、交通安全指導で村松悟朗さん(72) 広宮沢1区、スポーツ指導で三河孝司さん(55) 高田1区。

高野さんは「身に余る光栄。この賞は私個人ではなく、町母子寡婦福祉協会として行ってきた活動に対してのものだと考えている。子どもを大切に、みんなで育てていくような取り組みに、これからも力を入れたい」と話しました。

サークル紹介「水彩画サークル」



鈴木史帆 代表

会員は現在、約10人。私たちが最も大切にしてるのは、仲間と一緒にアートを楽しむことです。しかし、必ずしもみんなと同じことをやる必要はありません。経験や目指す表現が違って、それぞれの発想で刺激し合い、楽しく描けます。風景の写真や庭に咲いた花など、絵を描く時間を共有しませんか。

活動は町公民館で、毎月第2、4火曜日の9時から正午まで。興味のある方は、町公民館(☎697-2161)までお問い合わせください。

友だち紹介

「ニチキッズやはば 駅前保育園3歳児」



かねこ はるたくん



たむら みのりちゃん



ふじわら ひなたくん



かわむら あやのちゃん

咲きにほふ桃のくれなる生日のわがためのもの供花に並ぶ
孫をだく夫の写るジャケットを娘が欲れば持たしてやりぬ

仙台市 石ヶ森やす子

薄ら氷のごとく消えゆく月光を西に仰ぎぬ今朝の散歩に
花の芽をすでに育む木蓮の木立のまにま入日輝く

下北 藤原オイロ

従兄逝き空家となりし父の村二百五十年の櫓そびゆる
骨折し休みしともを訪へば窓の下にはピオラ咲きをり

南矢幅 小川文子

鉄分を欲して鹿は線路紙む一両電車の過ぐるを待ちて
葉を採みて傷を癒しし山仕事の父のしぐさよ露の臺萌ゆ

新田一区 菅原勝利

※やはば短歌の会
からのお知らせ：
毎月1回、金曜日
に町公民館で短歌
の勉強会を開催し
ています。皆さん
お気軽にご来場く
ださい。

町農業委員会だより～春号～

農業者年金へ加入しませんか？

町農業委員会は、農業者の将来の生活安定につなげるため、農家の皆さんへ農業者年金への加入を進めています。加入条件、加入者への優遇面などをお知らせしますので、ぜひご加入ください。

加入のための3条件

- ①国民年金の第1号被保険者 ※保険料納付免除者除く
- ②年間60日以上農業に従事している
- ③20歳以上60歳未満

農業者年金のメリット（一例）

●自分で積み立てられます

積立方式の確定拠出型年金で、加入者・受給者数に左右されない安定した制度です。

▼積立金 月額20,000円～67,000円の範囲で選択できます。

※月67,000円を支払った場合、年間804,000円となります。

●税制面での優遇があります

支払った保険料は、全額が社会保険料控除の対象となり、所得税・住民税などの節税につながります。

●農業の担い手には保険料の国庫補助があります

認定農業者など、一定の要件を満たす農業の担い手は、最大1万円の保険料の国庫補助が受けられます。※掛け金の制限あり

▼問い合わせ 町農業委員会事務局 ☎611-2542

※ちょこっと農サポ事業を延期します

広報やはば4月号掲載の「ちょこっと農サポ事業～援農～縁農～延農」は、新型コロナウイルス感染症対策のため延期します。事業再開の際は改めてお知らせします。



かわむら しゅうやくん



ふれさわ みおちゃん



くどう ようたくん



なんじょう みづきちゃん



いしかわ りおちゃん



さいとう よしひとくん



かめざわ くるみちゃん



さとう ゆなちゃん

盛岡広域成年後見センターが開設 相談などにご利用ください

成年後見制度の利用促進を図るため、4月20日に「盛岡広域成年後見センター」が開設しました。

盛岡広域成年後見センターでは、成年後見制度に関する相談対応、利用支援、成年後見人等の担い手の育成などを行い、制度の利用を必要としている人が、適切に利用できるような支援を行います。

成年後見制度に関する相談・お問い合わせは、盛岡広域成年後見センターまでご連絡ください。

成年後見制度とは？

成年後見制度は、認知症や障がいなどにより判断能力が不十分な方を支援するための制度です。

「成年後見人等」(成年後見人、保佐人、補助人)が本人に代わり、預貯金を管理したり、介護保険サービスなどの手続きを行うことで、財産や権利を守ります。

こんなことはありませんか？

- 印鑑や通帳を何度も紛失し、銀行からお金を下ろしたくても下ろせない。
- 在宅生活が難しくなってきたが、契約書の内容を理解できないため、施設に入所することができない。
- 遺産分割が必要になったが、認知症により適切な判断ができないため手続きが進まない。

⇒このような場合は、制度の利用をご検討ください。

成年後見人等ができること

- 診療・介護・福祉サービスなどの利用契約の締結
- 預貯金の出し入れや不動産の管理 など

成年後見制度の利用手続き

- ①成年後見制度(法定後見制度)を利用するためには、家庭裁判所への「申立」が必要です。申立後、家庭裁判所が内容を審査し、後見人を選定します。
- ②後見人には、本人の親族の他、弁護士、司法書士、社会福祉士などの専門家が選ばれます。



盛岡広域成年後見センター
▼受付時間 平日午前8時30分～午後5時30分
▼場所 盛岡市中央通1-1-16(岩手教育会館2階) ☎626-6112 FAX656-0612

業務内容

- 制度に関する相談対応
- 講座などの開催による制度の普及啓発
- 申立書類の作成支援
- 後見人等候補者の調整
- 後見人等の担い手(市民後見人)の養成
- 後見人等の活動支援
- 制度の利用促進を図るための地域連携ネットワークの構築

市民後見人になりませんか？

後見人等の担い手としてが期待される市民後見人を養成するため、センターは養成講座の開催を予定しています。社会貢献に興味のある方は、ぜひ、お問い合わせください。

町内施設の閉鎖のお知らせ

町は新型コロナウイルス感染症対策のため、5月6日まで、下記の町内施設を閉鎖します。ご理解とご協力をお願いします。

▼閉鎖する施設 町防災コミュニティセンター、ウェルベース矢巾、さわやかハウス、町公民館、田園ホール、町民総合体育館、町歴史民俗資料館、かっこうグラウンド、町総合グラウンド、町農村環境改善センター、矢巾地区農業構造改善センター、矢巾勤労者共同福祉センター、町国民保養センター、屋内・屋外ゲートボール場、町営キャンプ場、矢巾総合射撃場、パタンク場、やはばーく、広宮沢公園、鹿妻公園、すべての小中学校

『岩手の失敗しないお墓づくり』

一生に一度あるかないかのお墓づくり。だからこそ失敗しないでほしい。そう願って書かれた冊子です。この冊子をご希望の方に**無料**で差し上げます。お墓を建てる前には是非お読み下さい。

申し込みは今すぐ！ 電話：(019)698-3011

FAX：(019)698-3012

ハガキ：紫波郡矢巾町南矢幅15-105-7

盛岡南支店

株式会社 同のセガワ

医療法人社団 厚堂 **こずかた診療所**

診療科：内科(月～金曜日) 訪問診療・神経内科(金曜日午前中)

受付時間	月	火	水	木	金
9:00～12:00	●	●	●	●	●
13:30～17:00	●	●	●	●	●

※受付は診療時間終了の30分前までとなっております。
※訪問診療を希望される方は、かかりつけ医やケアマネージャーにご相談の上、当院へお電話ください。

矢巾駅前(西口)医療福祉多機能ビル ケアセンター南昌1階
矢巾町大字又兵衛新田 5-335
TEL.019-698-3033 <受付>

■マイナンバーカードを利用して、コンビニで各種証明書の取得が可能。詳しくは町民環境課(☎611-2502)まで。
利用できる時間 午前6時30分～午後11時(12/29～1/3 およびシステムメンテナンス時を除く)



募集やイベント、お知らせなど皆さんの暮らしに役立つ情報をお届けします。

[5/25] 南昌山線 通行止めを解除します

▼解除日時 5月25日(月)午前9時30分

▼問い合わせ 役場道路住宅課 地域整備係 (☎611-2632)

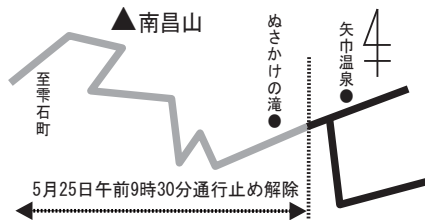

町営住宅の入居者を募集します

▼募集住宅 明堂住宅1戸(家賃14,900円～22,200円)

▼入居者資格 ①同居する親族

5月の納期

軽自動車税
介護保険料普通徴収第2期
後期高齢者医療保険料普通徴収第2期

火災・救急の件数

3月中の件数()内は1月からの累計
 ■火災発生 0件(2件)
 ■救急出動 69件(247件)
 ※盛岡南消防署矢巾分署提供

町内の交通事故件数

3月中の件数()内は1月からの累計
 ■物損事故 53件(192件)
 ■人身事故 1件(5件)
 ■交通事故死亡者 0人(0人)
 ■交通事故負傷者 1人(5人)
 ■飲酒運転検挙者数 2人(2人)
 ※紫波警察署提供

がいるまたは満60歳以上の単身者 ②所定の収入基準を満たすこと ③申請者または現在の同居親族に持ち家などがなく、現在住宅に困っている ④申請者および同居親族が暴力団ではない ⑤現在、矢巾町に住民登録している、または町内に勤務している ⑥市町村民税の滞納がない など

※詳しい資格や連帯保証人の要件などはお問い合わせください。

▼募集期間 5月11日(月)～5月19日(火)

▼抽選日・会場 5月20日(水)午後6時～ 役場2階2-3会議室

▼申し込み・問い合わせ 役場道路住宅課住宅政策係 (☎611-2635)

[5/16～] 上杉踏切が通行止めとなります

矢幅駅北側の上杉踏切は、5月中旬から約2カ月間、全面通行止めとなります。歩道を新設する拡幅工事を行うため、ご理解とご協

力をお願いします。

▼規制期間 5月16日(土)午前0時～7月21日(火) (終期は変更する場合あり)

▼問い合わせ 役場道路住宅課地域整備係 (☎611-2632)

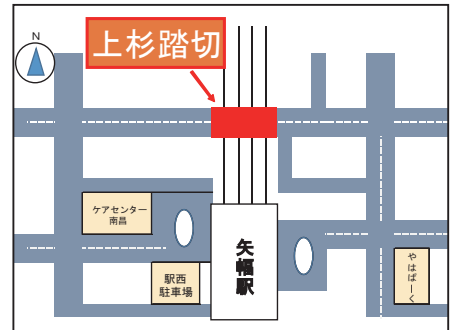

求 人 情 報 町 内

4月16日現在

■企業名(就業場所)

①職種 ②年齢 ③求人数 ④賃金 ⑤求人番号 ⑥必要資格など

■(株)SOZO(高田)

①正看護師(正社員) ②不問 ③1人 ④240,000円 ⑤03010-07366301

⑥看護師

■トヨタカローラ岩手(株)(医大通または盛岡近郊店舗)

①自動車整備士(正社員) ②61歳以下 ③5人 ④160,000円～200,000円 ⑤03010-08088901 ⑥普免(大型自動車免許、二級自動車整備士、自動車検査員あればなお可)

■(株)ニチケアネット(広宮沢)

①ルート営業・福祉用具の配送(正社員) ②59歳以下 ③1人 ④172,920円～239,850円 ⑤13010-38932101 ⑥普免

■(有)村松興業(西徳田)

①肥料作成作業員(正社員) ②64歳以下 ③2人 ④165,000円～175,000円 ⑤03010-07745901 ⑥普免

相続税・贈与税
毎週月曜日無料相談開催中
お気軽にお電話下さい

Rita
Rita 税理士法人
Rita Tax accountant office

住所 盛岡市津志田13-2-7 電話 019-681-7311
ホームページ <http://ritazeirishihoujin.tkcnf.com/>

代表社員税理士 和田 孝仁
代表社員税理士 岩井 直樹
税理士 小塚 光政

正社員・パート・アルバイト求人情報サイト
おしごと発見 T-SITE <http://job.tsite.jp>
年間何回使っても60,000円から掲載もスケーラーに対応します。
求人広告募集中! 年間定額制 60,000円(税別)から
お問い合わせ・お申し込みは
Natural Com. ナチュラルコム株式会社
盛岡市盛岡駅前通13-23 阿部ビル4F
TEL019-652-9190 FAX019-652-9130
E-mail:office@naturalcom.jp URL: <http://www.natural.com>

※「広報やはば」の広告に関する問い合わせは、ナチュラルコム株式会社(☎652-9190)へ。

■毎週水曜日は町民環境課、税務課、福祉課、子ども課、健康長寿課の窓口が午後7時まで延長します。

≪取り扱い業務…各種証明書の交付、戸籍の届け出、転入転出、国民健康保険、国民年金、児童手当、納税相談 など≫

待望の子馬が誕生



白澤さん・山本さん宅

やはば
スクープ

町内で3月下旬から4月にかけて、2頭の子馬が誕生しました。下北の山本さん宅、南昌の白澤さん宅で、2頭とも、順調に育っています。(写真はいずれも4月14日に撮影)

南昌の白澤康子さん宅では3月30日、母親の六来(ろくき)から「虹」(雌)が生まれました。誕生から約2週間が経ち、草地で元気よく走り回ったり、草を食む姿が見られました。



山本さん宅で生まれたええると母親のあかり

現在は芦毛ですが、徐々に白い毛並になるといいます。白澤さんは「(馬の飼育は)近所の皆さんに温かく見守ってもらっている。そういった中で、大事に育てていけたら」と話していました。

下北の山本勝美さん宅では、4月10日深夜から11日未明にかけて、母親のあかりから「ええる」(雄)が誕生。生まれた直後は発熱がありました。数

日後には下がり、あかりと同じ馬小屋の中で過ごしています。

例年であれば、チャグチャグ馬コに参加する流れとなりますが、今年は新型コロナウイルス感染症の影響で、中止が決定しています。

山本さんは「子馬が歩く」と、たくさんの方が喜んでくれる。今年、行われないことは残念」と話しました。



草地で母親の六来に寄り添う虹

やはラヂ! ではお便りを募集中です! 5月テーマ「お手紙」

●放送時間 午後6時30分～ 再放送 翌日午前6時30分～

※制作上、内容変更あり

●お便りテーマ 毎月23日は「ふみの日」です。忘れられない手紙など、お手紙にまつわるエピソードをお寄せください。ご応募いただいた方の中から抽選で、「やはラヂ!」オリジナルステッカーを差し上げます。

●応募方法 はがき、ファックス、メール ※町ホームページからも応募できます。

投稿する方はテーマに沿った内容(その理由)を書き、①氏名(ふりがな)②年齢③住所④連絡先⑤ラジオネームを明記し、役場企画財政課情報係(〒028-3692 矢巾町南矢幅13-123、FAX697-3700、電子メール:yh@town.yahaba.iwate.jp)へ。

※5月20日(水)必着

●番組への意見や問い合わせ 役場企画財政課情報係(☎611-2724)

スティーヴンとスエのべっこイングリッシュ

毎月第2月曜日に放送

米国出身のスティーヴン・コーラーさんが、室岡地区在住の南昌スエさんに英語を教えるコーナー。各回でテーマを設けて、楽しく、分かりやすく英会話のポイントが学べます。

ぜひ、お聴きください。



収録の打ち合わせをする、スエさんとスティーヴンさん

※新型コロナウイルス感染症対策のため、広報紙に掲載済みの行事が延期・中止となる場合があります。詳細は各行事記事に記載がある問い合わせ先へ。

	行事など	やはラヂ！放送内容 午後6時30分～(翌日午前6時30分再放送)
1日 (金)		・ 図書センター通信 ・ ウィークリー情報
2日 (土)		※ 土日はお悔みの届けがあった場合、放送しません。
3日 (日)		
4日 (月)		・ 町長インタビュー 「昌造さんの部屋」
5日 (火)		・ 京子と裕子のきょうこのごろ ・ 矢巾スポーツナビ
6日 (水)		・ つながるやはば(ニチキッズやはば駅前保育園) ・ 各課リレートーク(健康長寿課)
7日 (木)		・ 音楽のまち(リクエストテーマ「リラックス」) ・ JA 便り
8日 (金)	暮らしの専門相談所 ^時 ①人権 9:00～15:00 ②行政 9:00～12:00 ③弁護士(要予約) 10:00～15:00 ^会 役場 2階町社会福祉協議会	・ 今日の料理レシピ(藤岡裕子さん) ・ ウィークリー情報
9日 (土)		
10日 (日)		
11日 (月)	町営住宅入居者募集(～19日まで) = 詳細は 17 ^号	・ かわらばん(紫波警察署) ・ スティーヴンとスエのべっこイングリッシュ!
12日 (火)		・ 地域おこし協力隊「しゃべるでがんす」 ・ 田園ホールインフォメーション
13日 (水)		・ つながるやはば(徳田小学校) ・ 各課リレートーク(子ども課)
14日 (木)		・ 音楽のまち ・ JA 便り
15日 (金)		・ この人(山ゆり賞受賞者) ・ ウィークリー情報
16日 (土)	上杉踏切通行止め(詳細は 17 ^号)	
17日 (日)		
18日 (月)		・ かわらばん (盛岡地方气象台)
19日 (火)	暮らしの専門相談所(高齢者・児童・障がい者) ^時 13:00～16:00 ^会 役場 2階町社会福祉協議会	・ 地域おこし協力隊「しゃべるでがんす」 ・ 矢巾スポーツナビ
20日 (水)	町営住宅抽選日 ^時 18:00～ ^会 役場 2階 2-3会議室	・ つながるやはば(町陸上競技協会) ・ 各課リレートーク(産業観光課)
21日 (木)		・ 音楽のまち ・ JA 便り
22日 (金)	暮らしの専門相談所(心配ごと) ^時 13:00～16:00 ^会 役場 2階町社会福祉協議会	・ お便りコーナー ・ ウィークリー情報
23日 (土)		
24日 (日)		
25日 (月)	南昌山線開通 ^時 9:00～(詳細は 17 ^号)	・ かわらばん(盛岡南消防署矢巾分署)
26日 (火)		・ 地域おこし協力隊「しゃべるでがんす」 ・ 田園ホールインフォメーション
27日 (水)		・ つながるやはば(やよいの会) ・ 各課リレートーク(町議会事務局)
28日 (木)		・ やはば音の景色 ・ JA 便り
29日 (金)		・ 昔々の話っこ ・ ウィークリー情報
30日 (土)		
31日 (日)		

◆^時…時間、^会…会場・場所、^注…注意事項など

◆暮らしの専門相談所で弁護士に相談する場合は、町社会福祉協議会(☎611-2840)へ申し込みが必要です。

地域おこし協力隊通信 Vol.32

皆さん、こんにちは。今月の協力隊通信は藤岡裕子が担当致します。

新年度がスタートしました。新型コロナウイルス感染症の拡大防止対応のため、あまり晴れ晴れとした気持ちで新年度のスタートが切れなかったという方も多いかもかもしれません。私たち協力隊も、自分たちに何ができるか、今だからこそできることは何かということ自問自答する日々です。

私と下町さんが拠点としている矢巾町地域創生センター「ハバターク」は、矢幅駅に隣接しています。4月になり、初めて矢幅駅を使う方が道を聞きに寄られたり、真新しい制服の学生さんが通ったり、「春だなあ」と感じるが増えました。

ハバタークでは、通路側の大きなスペースを利用して、さまざまな掲示をしています。駅を通る方が、少しでも町に興味を持ったり、町のいい所を発見するきっかけになればいいなと思い、始め

ました。散歩中の保育園のお友だちや、駅を利用するさまざまな方が足を止めていると、内心とても嬉しく感じています。これからも、掲示を通して、町の魅力の発信をしていきたいと思っていますので、駅をご利用の際はぜひ、ご覧ください。



矢幅駅東口にある
矢巾町地域創生センターハバターク

藤岡インスタグラムアカウント yuko_shi2_maru	問い合わせ
町協力隊のフェイスブック https://www.facebook.com/yahayaha123/	町地域おこし協力隊 ☎601-2871

住民情報

3月
届け出分
※敬称略

お誕生

行政区	氏名	性別	保護者
高田一区	栗澤 明希	男	たかや 尚也
〃	こん 昆 廉歩	男	ゆうじ 裕治
〃	こん 昆 りゅうと 颯歩	男	ゆうじ 裕治
高田三区	おおいずみ 大泉 春空	男	りき 利樹
藤 沢	やまぐち 山口 夢広	男	ひろお 寛央
間 野 々	たかはし 高橋 禅	男	じゅんべい 潤平
南 昌	やまもと 山本 結月	女	たくみ 巧
〃	うちだ 内田 結月	女	じゅんや 惇哉
広宮沢一区	たかはし 高橋 千帆	女	しんや 真也
矢 次	かとう 加藤 迅	男	しんや 慎也
新田一区	たまに 玉谷 勇人	男	りょうへい 亮平
〃	よこふじ 横藤 詩乃	女	ひさし 壽

矢巾一区	みやかわ 宮川 陽向	男	じゅん 絢
矢巾三区	たけはな 竹鼻 和泉	男	かずのり 一法
南矢幅六区	おぼら 小原 琉生	男	ゆうき 勇輝

下 北	ささきとくじ 佐々木 徳治	76	りきや 力哉
南矢幅二区	むらた のりお 村田 礼夫	67	ユリ子
南矢幅四区	ふじわら 藤原 トミ子	88	やすぞう 安三
室 岡	ひろた れいこ 廣田 玲子	87	けいこ 恵子

おくやみ

行政区	氏名	年齢	喪主・世帯主
藤 沢	ふじさわ 藤澤 ワイネ	100	いくこ 育子
西徳田二区	すがわら 菅原 しず子	80	いさむ 勇
東徳田一区	さいとう 齊藤 さち子	81	さとし 智
土 橋	ほそかわ 細川 トクヨ	99	ひさし 久
北 郡 山	かねこ 金子 康夫	91	やすのり 康宣
〃	かねこ 金子 あやこ	94	つねお 恒男
上 赤 林	よしだ 吉田 せい子	77	とおる 徹
南 昌	くじ 久慈 アキノ	98	たかし 孝
煙 山	むらまついちたろう 村松市太郎	82	こういち 功一
南煙山	ぬまた 沼田 さく	84	テル子

人の動き

4月1日現在、()は前月比	
◆人口	27,227人 (-99人)
男	13,034人 (-23人)
女	14,193人 (-76人)
◆世帯数	10,711世帯(+26世帯)
◆増減()は令和2年1月からの累計	
出生	17人(41人)・死亡23人(66人)
転入	191人(289人)・転出284人(414人)

※「お誕生」「おくやみ」は、届け出の際に同意を得た方のお名前を掲載しています。



広報やはば 令和2年5月1日発行(通巻795号) 編集・発行/矢巾町
〒028-3692 岩手県紫波郡矢巾町大字南矢幅 13-123 ☎019-697-2111 FAX019-697-3700
町への意見、問い合わせは町ホームページ内の「メールでお問い合わせ」からお寄せください。
矢巾町ホームページ <https://www.town.yahaba.iwate.jp>