

広報

あなたと町を結ぶ情報紙

# やはば

2016  
02  
No.744



◆主な内容

- 忘れていませんか？税金の納付 ..... 2～3
- 平成 28 年 4 月から役場の組織機構が変わります ..... 4～5
- 児童館の利用申請を受け付けします ..... 17

# 忘れていませんか？税金の納付

## 町税滞納処分(差押え) 実施状況

(平成 27 年 4 月～ 12 月)

不動産	1 件
動産	12 件
預金	68 件
給与など	18 件
合計	99 件

### 岩手県地方税特別滞納整理機構とは？

市町村の納税催告に応じない滞納者や高額滞納者などについて、滞納処分を前提として各市町村から機構に事務が移管されます。事務局は岩手県庁内です。機構では、市町村と連携し法律に基づいて、移管された滞納者について、財産調査や捜索、差押え、公売処分などを行います。機構と市町村が共同で税収を確保します。

多くの皆さんは厳しい経済状況の中でも、納期限内に税金(町民税、固定資産税、軽自動車税、国民健康保険税)や保険料(介護保険料、後期高齢者医療保険料)を納めています。しかし、病気や失業など、やむを得ない理由で一時的に税金が納められず、相談される方がいる一方で、納めることができない経済状況にもかかわらず納めないケースや、少額の分納で滞納が累積

して高額となっている納税者も少なくありません。町では、このような滞納者、長期の少額分納者に対し、財産の差押えを実施しています。また、町では専門的に滞納整理を行う「岩手県地方税特別滞納整理機構」に加入しており、町の納税催告に応じない場合は、事務を機構に移管することもあります。町と機構が共同で滞納整理を行うことで、税収を確保する

税金の納付に関する相談や問い合わせ先  
**役場 税務課 徴収係**  
 (☎ 6 1 1 1 2 5 2 6)



### 納税は社会の基本的なルールです

町税や保険料は、町が皆さんに行政サービスを提供するための大事な財源です。滞納すると財産が差押えとなる場合もありますので、納期限内の納付にご理解をお願いします。

とともに納税の公平を図ります。納付が遅れると延滞金が発生したり、財産の差押えとなる場合もあります。納期限内の納付に皆さんのご理解をお願いします。

## 町税などの滞納整理の流れ

町税などを納期限内までに納付しない場合、おおむね次の手順で滞納整理を行います。

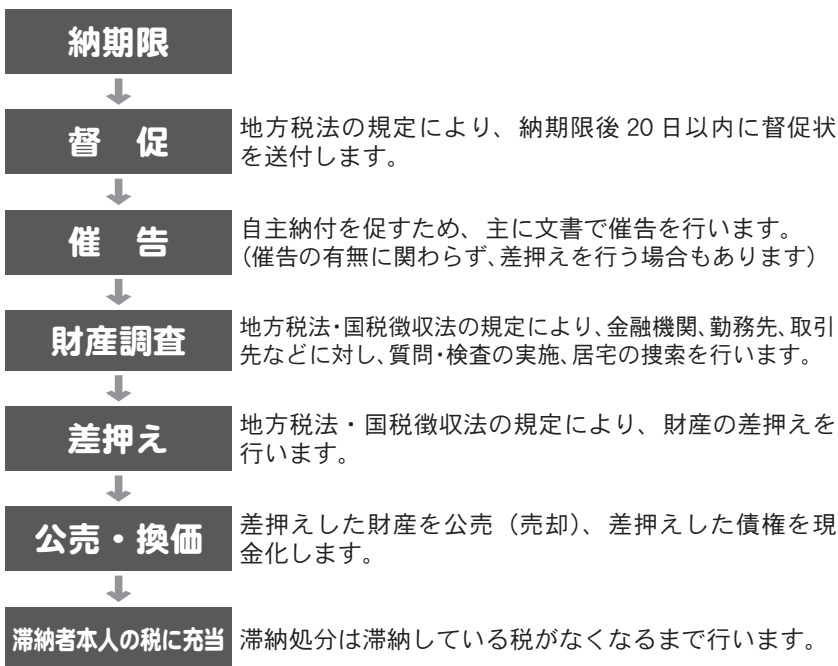

### 納税の公平性を保つために滞納処分を実施しています

滞納処分とは、国税徴収法に基づき、滞納者の不動産(土地・建物)、給与、預貯金などの債権、動産(自動車・電化製品・骨董品など)を差押え、強制徴収することです。納期限内に納付した人と期限を超過し納税催告を行っても納付しない人(滞納者)との納税の公平を図るため、滞納者に対して、町が強制的に町税を徴収するための手続きをいいます。

例えば…

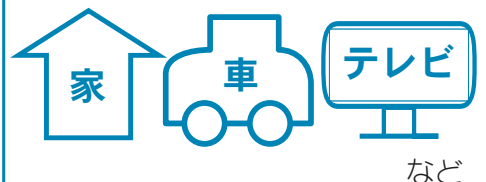

# 税金の納め方Q & A ———— 教えて！こんなとき

**遅くなっただけで納めたい。  
どうすればいいの？**

**役場または金融機関で  
納めることができます**

税金などを納期限までに納めることができなかつた場合は、次の場所で納めることができます。

○役場税務課（役場1階）

○最寄りの町指定金融機関窓口

納付の際は役場から送付された納税通知書（納付書）または督促状を持参してください。

※ゆうちょ銀行は東北6県のみ使用可能。それ以外の地域では専用の振込用紙が必要ですので、ご希望の方は税務課へご連絡ください。

**納期限までに納めないと、  
どうなるの？**

**滞納処分（差押え）の執行や  
延滞金が加算されます**

納期限までに納付がない場合、町は納期限から20日以内に督促状を送付します。督促状が送られた場合、督促手数料として100円が加算されます。

また、督促状が発送された日から10日以上滞納が続くと、町は財産の差押えを行うことになります。

なお、滞納すると納期限の翌日から完納の日までの期間に応じて、延滞金が加算されます。

**平日の日中は相談に行く  
時間がないんだけど…**

**毎週水曜日は役場窓口を  
午後7時まで延長**

平日の日中に仕事をしている方など、役場の開庁時間内に相談に来ることができない方のために、役場では毎週水曜日に、税務課と住民課の窓口を午後7時まで延長しています。（19時枠外を参照）

税務課の延長窓口では、町税の納付相談を行っているほか、直接税金を納付することもできます。

なお、所得証明や資産証明など各種証明書の発行も行っています。

## 確定申告書作成会場 を開設

2月16日(火)から3月15日(火)まで、役場4階大会議室で確定申告書作成会場を開設します。

行政区ごとの開設日は、広報やはば1月号の4～7ページをご覧ください。

※「確定申告」や「住民税の申告」が必要な方が申告をしない場合、所得証明が発行できないほか、国民健康保険税の軽減や各種の減免、給付金が受けられないなどの不利益がある場合があります。申告が必要な方は期間内に正しく申告をしましょう。

**納期限に間に合わない！  
どうしたらいいの？**

**納期限の前に税務課まで  
ご相談ください**

収入の状況や病気、失業など、さまざまな理由から納期限内に税金を納めることができない場合は、役場税務課で納税相談に応じています。何らかの理由により納期限内に納付ができない場合は、まず役場税務課徴収係（☎611-2526）へご相談ください。



**口座振替にしているけど、  
残高不足だったときは？**

**振替不能を文書で通知、  
再振替で引き落とし可能**

振替日（納期限）に預貯金の残高不足などのため振替ができなかった場合には、町から「口座振替不能通知」を送付します。再振替日の前日までに口座への入金をお願いします。もし、再振替日の前日までに入金されていない場合は、再度振替不能となり、督促状が送付されます。督促状は納付書を兼ねていますので、督促状に記載の納期限までに、金融機関、または役場税務課で納付してください。

に  
ご  
う  
づ  
ご  
う  
づ  
ご  
う  
づ

課徴収係（☎611-1111）  
2526）までお気軽  
に

の  
み  
）  
・  
東  
北  
労  
働  
金  
庫

銀  
行  
（  
盛  
岡  
支  
店  
の  
口  
座

ゆ  
う  
ち  
よ  
銀  
行  
・  
み  
ず  
ほ

農  
業  
協  
同  
組  
合  
連  
合  
会  
・

信  
用  
金  
庫  
・  
岩  
手  
県  
信  
用

合  
・  
岩  
手  
銀  
行  
・  
北  
日  
本

岩  
手  
中  
央  
農  
業  
協  
同  
組

金  
融  
機  
関

▼  
口  
座  
振  
替  
が  
で  
き  
る

利  
で  
す。

足  
を  
運  
ば  
な  
く  
も  
納  
税

た  
び  
に  
金  
融  
機  
関  
な  
ど  
へ

だ  
け  
で  
な  
く、  
納  
期  
限  
の

す  
れ  
ば、  
納  
め  
忘  
れ  
を  
防  
ぐ

税  
を  
お  
勧  
め  
し  
て  
い  
ま

確  
実  
な  
口  
座  
振  
替  
で  
の  
納

町  
で  
は、  
便  
利  
で  
安  
全

税  
金  
の  
納  
期  
限  
が  
過  
ぎ  
て

し  
ま  
っ  
て  
い  
た  
と  
い  
う  
経

験  
は  
あ  
り  
ま  
せ  
ん  
か。

つ  
い  
う  
っ  
か  
り  
し  
て、

税  
金  
の  
納  
期  
限  
が  
過  
ぎ  
て

し  
ま  
っ  
て  
い  
た  
と  
い  
う  
経

験  
は  
あ  
り  
ま  
せ  
ん  
か。

税  
金  
の  
納  
付  
は

便  
利  
で  
確  
実  
な

口  
座  
振  
替  
を！

# 平成28年4月から 役場の組織機構が 変わります。

## 機構改革について①

町では、平成28年4月1日から、行政サービスの向上を目的に大規模な機構改革を行います（下の機構図を参照）。今月は、変更となる部署や業務内容についてお知らせします。

### ① 民生部門

役場庁舎にある住民課と、さわやかハウスにある生きがい推進課を統合・分離して3つの課とし、役場庁舎に「住民課」と「福祉・子ども課」を、さわやかハウスに「健康長寿課」を設置します。

住民課は、戸籍、住民票などの事務、国民健康保険など医療に関する事務、国民年金に関する事務、環境に関する事務を行います。

福祉・子ども課は、障がい者などの福祉に関する事務、保育園入所、児童手当などの子ども子育て支援に関する事務を行います。

健康長寿課は、介護保険などの高齢者施策

### ② 産業部門

現在の産業部門は、農林業を担当する農林課と商工業および観光業を担当する商工観光課に分かれています。6次産業化など、新たな取り組みによる各産業が連携して一体的な推進を図ることを目指し、現在の2課を統合

や住民の健康に関する事務を行い、健康診査もこれまでどおりさわやかハウスで行います。

### ③ 土木部門

矢幅駅前地区土地区画整理事業の業務が減少することから区画整理課を廃止し、道路都市課内に「区画整理係」を設置します。道路都市課は、これまでどおり役場庁舎2階に設置します。

なお、区画整理課の廃止に伴い、矢幅駅に設置している区画整理事務所は閉鎖します。

### ④ 総務部門

総務課において、本町における災害対策等を強化するため、防災交通係を改編し「防災安全室」を設置します。

企画財政課において、政策の企画立案や全庁にまたがる施策の調整を行い、迅速な政策実現を達成するために「政策推進室」を設置します。

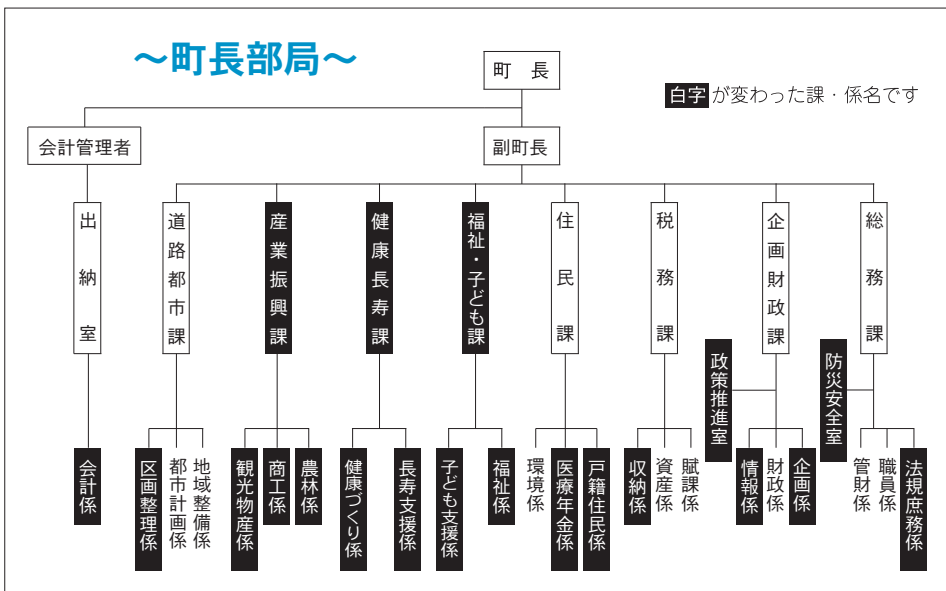

## 4月からの 役場業務一覧

各課・各係ごとの業務内容をお知らせします。  
色つきが今回の機構改革で再編および業務が変更となった部署です。

総務課	法規庶務係	法規、公文書管理、秘書、情報公開、国際交流などに関すること	
	職員係	職員の人事、給与、厚生福利、研修などに関すること	
	管財係	財産管理、公用車管理、工事の入札、住居表示などに関すること	
	防災安全室	防災、消防団、防犯、交通安全、自衛官募集などに関すること	
企画財政課	企画係	総合計画、地方創生、広聴、土地利用、コミュニティ、循環バス「さわやか号」などに関すること	
	財政係	町の予算、財政計画、起債、基金などに関すること	
	情報係	広報、町ホームページ、統計調査、電算システムなどに関すること	
	政策推進室	重要施策立案、政策形成、施策調整などに関すること	
税務課	賦課係	住民税・国民健康保険税・軽自動車税・介護保険料などの賦課に関すること	
	資産係	固定資産税（土地・家屋・償却資産）の賦課などに関すること	
	収納係	町税の収納、滞納処分などに関すること	
住民課	戸籍住民係	戸籍、住民の転入・転出、印鑑登録、個人番号カードなどに関すること	
	医療年金係	国民健康保険、後期高齢者医療、国民年金、医療費給付などに関すること	
	環境係	環境行政、自然保護、公害、狂犬病予防、墓地などに関すること	
福祉・子ども課	福祉係	障がい福祉、母（父）子等福祉、民生委員、人権擁護、精神保健などに関すること	
	子ども支援係	保育園入所、児童館、児童福祉、児童手当などに関すること	
健康長寿課	長寿支援係	介護保険、高齢者福祉、国民保養センター運営などに関すること	
	健康づくり係	母子保健、健康診査、予防接種、生活習慣病予防などに関すること	
産業振興課	農林係	農業、林業、畜産業、鳥獣被害防止、煙山ダム管理などに関すること	
	商工係	商工業振興、企業誘致、ふるさと納税などに関すること	
	観光物産係	観光、特産品の開発などに関すること	
道路都市課	地域整備係	道路管理、河川管理、町営住宅管理、駐輪場管理などに関すること	
	都市計画係	都市計画、建築確認、都市公園管理、駅自由通路・駅前広場管理などに関すること	
	区画整理係	土地区画整理、駅西口駐車場管理、活動交流センター管理などに関すること	
出納室	会計係	現金などの出納、決算の作成などに関すること	
議会事務局	議事係	議会関係条例や規則の制定・改廃、議案、請願、陳情、議会広報、議会庶務などに関すること	
教育委員会事務局	学務課	総務係	教育委員会の予算の総括と調整、教育委員会の会議、奨学・育英、私立幼稚園就園奨励事業などに関すること
		学校教育係	町立学校の管理運営、通学区域や児童・生徒の就学、学校給食などに関すること
	社会教育課	生涯学習係	生涯学習の推進、教育振興運動、社会教育団体・芸術文化団体の育成・指導、生涯スポーツ・競技スポーツの推進などに関すること
		文化財係	有形無形文化財の保護と保存、史跡徳丹城跡の保存と管理、歴史民俗資料館の管理などに関すること
		国体推進室	国民体育大会、国民体育大会の関係する事業などに関すること
町公民館	公民館係	町公民館の管理・運営、自治公民館活動の支援、各種学級講座などに関すること	
農業委員会事務局		農業委員会の会議、農地の売買やあっせん、農地基本台帳、後継者育成、農業者年金などに関すること	
選挙管理委員会事務局		国・地方公共団体の公職の選挙執行、選挙啓発に関すること	
上下水道課	経営係	水道事業基本計画の策定、水道事業会計の予算と決算、水道料金、給水開始と中止などに関すること	
	上水道係	水道施設の計画と設計施工、給水装置・配管の維持管理、給水工事受付・検査などに関すること	
	下水道係	公共下水道と農業集落排水の維持管理・使用料、浄化槽などに関すること	

▶ 3月号では、機構改革にともなう事務室の配置変更についてお知らせします。

# まちの話題 あれこれ

身の回りに起きた出来事など、  
楽しい情報をお寄せください。  
役場企画財政課町づくり推進係  
(☎ 611-2722)



みなんでお雑煮をいただきました（北川保育園）

## もち米60キロの特大お供えを贈呈 一年の幸せと健康を願い鏡開き

J A いわて 中央もち米生産部会  
矢巾支部（高橋信榮支部長）は12  
月28日、毎年恒例のお供えを町に  
贈呈。もち米60キロを使った2段重  
ねの特大鏡もちが贈られ、1月7  
日まで役場玄関に飾られました。  
贈呈式の後、北川保育園（高橋芳  
子園長）の年長児13人がもちつき  
に参加し、つきたての餅をみんな  
ではおぼりました。  
1月8日には同園で鏡開きを行  
い、園児たちは鏡開きの由来を聞  
いた後、高橋昌造町長らと一緒に  
お雑煮を味わいました。



特大鏡もちは直径70センチ、重さ約130キロ！  
手で触れて、その大きさに園児たちもビックリ

新成人を代表して、感謝の言葉と  
決意を述べる熊谷大樹さん



全員で町民憲章を唱和し、社会人としての  
自覚を新たにしました

矢巾町成人式が1月10日、田園  
ホールで行われ、成人者342人  
のうち260人が出席。初々しい  
スーツ姿や晴れやかな振り袖姿の  
新成人は、大人としての誓いを新  
たにしていました。  
式典では、高橋昌造町長が「そ  
れぞれの夢に向かって着実に前進  
してほしい」と激励。新成人を代  
表して熊谷大樹さん（南矢幅2区  
出身）が「私たち新成人は気負わ  
ず社会に飛び込み、世の中の動き  
をよくつかむことが大切」と述べ  
「矢巾町で培ったものを信じ、これ  
からの長い人生を自分らしく生き  
ていきます」と誓いました。

## 信じる道への決意新たに成人式 町内342人が大人の仲間入り



## 交通指導隊初点検で事故防止誓う

矢巾町交通指導隊（細川章隊長）の初点検が1月10日、町防災コミュニティセンターで行われ、高橋昌造町長らが服装や車両などを点検。細川隊長は「交通事故と飲酒運転の絶無を目指して努力します」と誓いました。



## 素晴らしい歌声で観客を魅了

田園ホール混声合唱団第21回定期演奏会が12月23日、田園ホールで開催。幅広いジャンルの曲を披露して約300人の観客を楽しませたほか、矢巾北中学校特設合唱部が特別出演して美しいハーモニーを響かせました。



## 自殺予防への理解を深める

働き盛り世代のこころの健康教室（町、町商工会主催）が、1月18日にさわやかハウスで開催され20人が参加。うつ病と自殺との関係やストレスへの気づきと対処のコツ、コミュニケーションの重要性を学びました。



寒風吹きすさぶ中、威風堂々で行進する消防団員

## 無火災継続を願って堂々と行進 町消防団出初め式で決意新たに

矢巾町消防団（菅原覚団長）の平成28年出初め式が1月10日、矢巾ショッピングセンター駐車場で行われました。

多くの地域住民が見守る中、消防団員らが不來方高校前から会場までを力強く分列行進。式典では、統監の高橋昌造町長が「町民の生命と財産を守るため、先人が築き上げた郷土愛護の消防精神を受け継ぎ、一層精進してもらいたい」と訓示。消防団員らは安全安心なまちづくりを目指し、決意を新たにしていました。



連携協約を締結し、盛岡広域圏全体の発展を誓う出席者

## 地域の一体的な発展を目指して 盛岡広域市町が連携協約を締結

町と盛岡市は「連携中枢都市圏の形成に係る連携協約」を締結しました。協約は「連携中枢都市」となる盛岡市と盛岡広域7市町が締結するもので、さまざまな分野の施策で連携し、盛岡広域圏の一体的な活性化を目指すものです。

1月15日に盛岡市内で行われた調印式では、谷藤裕明盛岡市長と高橋昌造町長をはじめ盛岡広域8市町の首長と議会議長が出席。達増拓也知事の立ち会いのもと、各首長が協約書に調印し、盛岡広域圏のさらなる発展を誓いました。

## 横澤高德さん 2010年バンクーバー冬季パラ五輪 チェアスキー日本代表 「希望郷いわて国体」スキー競技 エキシビジョン滑走決定!



2010年バンクーバー冬季パラリンピックチェアスキー日本代表の横澤高德さん(43歳・室岡)が、2月20日から開催される「希望郷いわて国体冬季大会」のスキー競技(ジャイアントスラローム)において、競技に先立ちチェアスキーでのエキシビジョン滑走を行います。障がい者選手が大会コースを滑走するのは、国体史上初めてとなります。

チェアスキーで滑走する  
横澤さん(2010年2月撮影)

「希望郷いわて国体」「希望郷いわて大会」は、秋季大会と冬季大会の両方を開催する「完全国体」です。世界の舞台で活躍する横澤さんが冬季大会で滑走することで「希望郷いわて大会」との一体感を発信するとともに、障がい者スポーツの普及が期待されます。

横澤さんは1月14日、役場を訪れ高橋昌造町長に出場を報告。「国体に花を添えることができ、とても光栄に思う。多くの人に滑る姿を見てもらい、2020年の東京オリンピック・パラリンピックに向けていい流れを岩手、矢巾から発信したい」と意気込みを語りました。



高橋昌造町長(写真右)を  
表敬訪問した横澤さん

皆さんも、横澤さんの世界レベルの滑走をぜひご覧ください。

- ▶日時 2月21日(日) 午前8時45分~午前9時
- ▶場所 安比高原スキー場 ハヤブサコース  
※観覧無料・事前申込不要
- ▶その他 会場へのアクセスや注意事項は「希望郷いわて国体」ホームページの「冬季大会観戦ガイド」をご覧ください。

### おしえて! 好きな食べ物 (不動保育園3歳児)



「ブドウ」

むらまつ らいとくん



「スイカ」

しらすわりくん



「リンゴ」

はりう じゅりあちゃん



「ニンジン」

ひろた ほたかくん



「チョコレート」

くどう しんいちろうくん

## やはば文芸の森

「やはば短歌の会」会員の作品から

仙台市 石ヶ森やす子

ちりしける落葉松の葉は路地を行く足にやさしく年暮れてゆく  
雲の間の太陽ゆらぐ元日の窓に寄りつつ礼拝したり

南矢幅 小川 文子

山脈のまばゆきばかり夕日浴み歳晩の街にひとり佇む  
食道の癌病みし母が言ひたりき朝一杯の水を飲むべし

南矢幅 中野 和子

腰痛を庇ひてわれは雪を掻くひとり通れるほどの裏道  
祖父の死に泣きて止まざる孫二人めぐりのわれらも共に泣きたり

室岡 小林 ミツ

震災時高校生とふ青年の話の聞きつてわれら鎮まる  
弟と年の始めに物忘れの談義がはづみ笑ひて別る

※やはば短歌の会からのお知らせ: 毎月二回、金曜日に町公民館で短歌の勉強会を開催しています。皆さんお気軽にご来場ください。



# 宮沢賢治と矢巾町

## 「銀河鉄道の夜」の舞台は南昌山

第5回

宮沢賢治と矢巾町のかかわりを紹介するこのコーナー。今回は親友藤原健次郎の急死と、親友の死が賢治に与えた影響について紹介します。

### ◆藤原健次郎の野球遠征

小学校の頃から野球を楽しんでいた藤原健次郎は、盛岡中学校2年生（明治42年）の途中から野球部に在籍。3年生の夏休みには部員80人の中から秋田への遠征チームの4番バッターとして抜擢されました。秋田遠征では、強打者としてチームの勝利に大きく貢献しました。

秋田での遠征を終えた8月14日、遠征チームは横手から北上経由で帰途につきました。当時は北上線が開通していなかったため、徒歩で二泊三日の行程でした。部員たちが出発してしばらくすると雨が降り始め、それが3日間降り続き、その中を部員たちは神社やお寺の軒下で仮眠をとりながら歩き続けました。

### ◆藤原健次郎の急死

健次郎は遠征から戻ってから高熱が続き、腸チフスと診断され入院。2学期に入っても治らず、明治43年9月29日、16歳の若さで急死しました。

多くの人が健次郎の死を惜しみ、野球部の小田島富四郎監督は明治44年1月発行の盛岡中学校「校友会雑誌」に追悼文を掲載。横手から北上までの道中、野球用具の入った袋を背負い、さらに上級生の荷物も自ら進んで背負っていたエピソードを紹介しました。また、野球部の小本五郎主将が健次郎の父藤原栄次郎に宛てたお悔みの手紙が健次郎の生家に遺されており、健次郎は努力家で、練習に励んでレギュラーの座を勝ち取ったこと、4番バッターでありながら控え目で温厚な性格で他の選手との模範だったことが書かれています。

### ◆健次郎の死を知った賢治

宮沢賢治は健次郎の死について、晩年に記した「文語詩篇ノート」など、「藤原健次郎死す 野球 大館チフス 藤原健次郎死す」と繰り返し記し



健次郎の生家で発見された賢治からの手紙

ており、つらく悲しい出来事であったことが読み取れます。

賢治は健次郎が秋田から戻ってきたから2通の手紙を送っています。1通は、8月中旬に書かれたもので、夏休みの出来事（いたずら）や先生の悪口などを記しています。

もう1通は9月19日付で、入院中の健次郎に宛てて書かれたものと思われま。残念ながら封筒だけで中身は見つかっておらず、正確な内容は不明ですが、「矢巾町宮沢賢治を語る会」の松本隆会長は、手紙の内容を「健次郎の入院への見舞いと激励の言葉、夏休みのいたずらを反省して社会に役立つ人間として生きることを誓約する内容と思われる」としています。

### ◆賢治の作品への影響

賢治は、健次郎が亡くなった後も健次郎の生家を訪れたほか、南昌山にも登っています。

大正12年ころに書いた初期の童話作品「鳥をとるやなぎ」「谷」「二人の役人」について、文中の人名や地名から、健次郎との思い出を回想して作った作品であると考えられます。

また、晩年の作品である「銀河鉄道の夜」も、松本会長は「健次郎に送った2通目の手紙に記した内容を、夢の中だけでも健次郎に伝えたいの思いから書き遺した作品である」と考えています。【次回に続く】

# じゃじゃとくの つぶやま。

水道 豆知識!  
その64



浄化槽を使っている家庭は、機能を維持するために点検や清掃、法定検査をしなきゃいけないんだけど、浄化槽を設置してから10年までの人を対象に、保守点検にかかった費用の一部を町が補助してくれる制度があるんだじゃ!

申請の期限は3月15日までだから、対象の人は忘れずに申請してくれじゃ!



**子育て支援センター**  
 さわやかハウス内 ☎ 697-1567  
 子育ての悩みやしつけ、養育などの相談は月～金曜日の9:00～17:00です。

- ◎子育て親子交流 (2月)
- ▷プレママ&ぽかぽか広場ベビー (妊娠中、2～7カ月) 8、22日(月) (受付9:45) 子育て支援センター
- ▷プレママ&ぽかぽか広場 (妊娠中、8～12カ月) 12、26日(金) (受付9:45) 子育て支援センター
- ▷なかよしデー (8カ月～就園前) 毎週火・水・木曜日(10:00～15:00) 子育て支援センター
- ▷えほんのひろば (2カ月～就園前) 24日(水)(受付9:45) 町公民館
- ▷赤ちゃん講習会 (2カ月～12カ月) 「乳児安全法」 29日(月)(受付9:45) 子育て支援センター
- ▷講習会 (2カ月～就園前) 「幼児食の紹介」 3日(水)(受付9:45) 子育て支援センター

**子育て開放ルーム**  
 親子が自由に集える開放ルームです。(参加費無料・予約不要)

- ◆うさちゃんのへや  
 【利用日】火・木・金曜日 10:00～15:00  
 【場所】農村環境改善センター(不動児童館隣)  
 ★講習会 2/19(金) 10:00～11:00 [わらべうた遊び]
- ◆いちご広場  
 【利用日】火・水・金曜日 9:00～12:00  
 【場所】徳田児童館  
 ★講習会 2/12(金) 10:00～11:00 [切り絵遊び]
- ◆さくらんぼ広場  
 【利用日】月・木・土曜日 9:00～12:00  
 【場所】矢巾東児童館  
 ★講習会 2/25(木) 10:00～11:00 [おひなさま制作]

**2・3月の予定** 【担当】生きがい推進課保健指導係 ☎ 611-2825

項目	実施日	受付時間・場所	備考
のびのび Baby 教室	2月 8日(月)	9:30～ 9:50	平成 27 年 9 月 生まれ
1 歳 6 カ月児 健診	2月 10日(水)	12:30～14:00	平成 26 年 6 月 ～ 7 月 生まれ
2 歳児キッズ 教室	3月 17日(水)	9:00～10:30	平成 25 年 9 月 ～ 10 月 生まれ
3 歳児健診	3月 9日(水)	12:30～14:00	平成 24 年 7 月 ～ 8 月 生まれ
マタニティ ひろば	3月 15日(火)	13:00～13:15	妊婦とその夫
母子健康手帳 の交付	毎 週 金曜日	13:00～16:00	妊娠届出書・保険 証・印鑑・所得証 明書・通帳を持参

≪転入されて、小学校に入学する前のお子さんがある方へ≫  
 今後に必要な健診や予防接種の相談を「さわやかハウス」で行っています。母子健康手帳をお持ちの上、早めにご相談ください。

項目	対象者
ヒブワクチン	生後 2 カ月から 5 歳未満の方
小児肺炎球菌 ワクチン	生後 2 カ月から 5 歳未満の方
四種混合 (ジフテリア・百日せき・破傷風・ポリオ)	生後 3 カ月から 90 カ月に至るまでの間の方 (今までに三種混合ワクチンや不活化ポリオワクチンの接種を受けていた方は、その 2 つのワクチンの接種が可能です。※医療機関への確認が必要)
BCG	生後 3 カ月から 12 カ月に至るまでの間の方
水 痘	生後 12 カ月から 36 カ月に至るまでの間の方
麻しん風しん	第 1 期 1 歳～ 2 歳未満の方
	第 2 期 平成 21 年 4 月 2 日～平成 22 年 4 月 1 日 生まれの方
日本脳炎	第 1 期 標準的な接種は 3 歳、4 歳の方 ※平成 7 年 4 月 2 日～平成 19 年 4 月 1 日 生まれ(20 歳未満)の方で未接種の方も受けま しょう。
	第 2 期 平成 9 年 4 月 2 日～平成 10 年 4 月 1 日 生まれの方 (高校 3 年生相当) が積極的勧奨の対 象です。
ジフテリア・ 破傷風	第 2 期 平成 15 年 4 月 2 日～平成 16 年 4 月 1 日 生まれの方 (小学校 6 年生) が対象です。

# Health 健康がいとど



かわむらいちかちゃん



かわむらたもんくん



わじゃたあおいちゃん

## インフルエンザが流行しています！ 日ごろから予防対策を心がけましょう

冬はインフルエンザが流行する季節です。インフルエンザは、インフルエンザウイルスを原因とする感染症で、38度以上の発熱と頭痛、関節痛、筋肉痛など全身の症状が突然現れます。

県内では例年、11月下旬～12月上旬に発生し、翌年1月～3月頃に患者数が増加します。

インフルエンザウイルスは感染力が強く、保育園や幼稚園、学校などで流行しやすいので、日ごろから感

染防止に努めましょう。

### ◆インフルエンザの対策

- ①外出後は石けんでの手洗いやうがいを中心に心がけましょう。
- ②栄養や睡眠を十分にとり、体力や免疫力を高めましょう。
- ③室内の換気、湿度（50%～60%に保つ）に気をつけましょう。
- ④マスクを着用し、人ごみを極力避けましょう。
- ⑤高熱や悪寒症状、せきがあるときは早めに病院を受診しましょう。

## 献血バス運行情報

皆様のご協力をお願いします。

《全血献血》2月25日(木)

- ① 9:00～11:30  
トヨタ部品東北共販(株)
- ② 13:00～14:00  
UDトラックス岩手(株)
- ③ 15:30～16:30  
(株)バイタルネット盛岡支店

## 矢巾町保健推進員協議会 30周年記念講演会

矢巾町保健推進員協議会の設立30周年を記念して、講演会を開催します。どなたでも無料で参加できますのでお気軽にお申し込みください。

▶日時・場所 2月19日(金) 午前10時～正午、町公民館3階大研修室

▶講演内容 「一人十色(いちにんといろ)の世界」

講師：碧祥寺(西和賀町)住職 太田宣承氏

▶申し込み・問い合わせ 2月12日(金)までに、同協議会事務局(役場生きがい推進課保健指導係、☎611-2825)へお申し込みください。

夜間	小児救急入院受入病院	受付時間：午後5時～翌日午前9時 (土曜日は午後1時～午後5時も受付)
病院	2月担当日	
岩手県立中央病院 上田 ☎ 653-1151	3,5,7,10,12 15,17,19,21 24,25,28	
岩手医科大学附属病院 内丸 ☎ 651-5111	1,8,11,14,18 22,26,27,29	
盛岡赤十字病院 三本柳 ☎ 637-3111	4,13,23	
もりおかこども病院 上田 ☎ 662-5656	6,20	
川久保病院 津志田 ☎ 635-1305	2,9,16	

## 今月の休日当番医

◎必ず電話で確認してから受診してください(診療時間 9:00～17:00)

日	紫波・矢巾	盛岡南〈内科〉	盛岡〈外科・整形外科〉	盛岡〈小児科〉	歯科
7日(日)	三愛病院附属矢巾クリニック 高田 ☎ 697-1131	ささき医院 中野 ☎ 653-0230	たぐち脳神経外科クリニック 本町通 ☎ 621-1234	小林小児科クリニック 三本柳 ☎ 638-0404	—
11日(木)	南昌病院 広宮沢 ☎ 697-5211	菜園循環器内科医院 菜園 ☎ 626-3211	見前ファミリークリニック 三本柳 ☎ 632-6300	みうら小児科 中野 ☎ 622-9591	—
14日(日)	ふるだて加藤肛門外科クリニック 紫波町高水寺 ☎ 671-1717	金子胃腸科内科 乙部 ☎ 696-2012	くろだ脳神経・頭痛クリニック 神明町 ☎ 653-3522	西島こどもクリニック 上田 ☎ 651-1369	煙山歯科医院 上矢次 ☎ 697-7900
21日(日)	成田内科胃腸科医院 又兵衛新田 ☎ 698-1212	川久保病院 津志田 ☎ 635-1305	池田外科・消化器内科医院 境田町 ☎ 648-3200	よしだクリニック 西仙北 ☎ 635-8341	—
28日(日)	はたふく医院 紫波町日詰 ☎ 672-2121	盛岡南病院 津志田 ☎ 638-2020	みやた整形外科医院 上堂 ☎ 656-6350	吉田小児科 梨木町 ☎ 652-1861	佐藤歯科医院 高田 ☎ 697-7250

◆夜間急患診療所(午後7時～午後11時) 盛岡市神明町 ☎ 654-1080 ◆高度救命救急センター 盛岡市神明町 ☎ 654-1080  
**(お願い) かぜなどの軽い症状の場合、午後7時から午後11時までは夜間急患診療所をご利用ください。**  
 ※土曜日は医療機関によって診療の有無や時間が異なりますので、直接医療機関にお問い合わせください。



Enjoy Sports!

町民総合体育館 ☎ 697-4646 FAX 697-4907 開館時間 8:30 ~ 21:00 (祝日を除く月曜日休館)

## スポーツだより (体育館)

### ◆町民スポーツ大会終了 高田2区チームが初の総合優勝!

第35回矢巾町民スポーツ大会が、1月17日に開催された輪投げ大会をもって終了しました。

町民スポーツ大会は、誰でも気軽に参加できる5種目のスポーツ(ソフトバレーボール、スロー



ソフトボール、マレットゴルフ、ペタンク、輪投げ)成績を行政区ごとに点数に換算し、その合計点で優勝を競い合うものです。

最終種目の第6回男女混合輪投げ大会では、各チームが熱戦を展開。皆さん大いに盛り上がりました。

大会の結果は高田2区チームが優勝を飾り、準優勝は西徳田2区チーム、第3位は南昌チームと南矢幅4区チームとなりました。

この結果、総合では高田2区チームが初の総合優勝に輝きました。全行政区の成績は右表のとおりです。なお、町民スポーツ大会の総合閉会式(表彰式)は2月12日(金)午後6時から町公民館で行われます。

※総合成績8位以内のチームが同点の場合、各大会の成績を比較して、より上位に入賞したチームが上の順位となります。

### 平成27年度町民スポーツ大会成績

順位	チーム名	総得点	順位	チーム名	総得点
1	高田2区	206	20	広宮沢1区	77
2	西徳田1区	170	21	新田2区	70
3	西徳田2区	170	21	高田3区	70
4	新田1区	170	21	矢次	70
5	藤沢	139	24	矢巾3区	68
6	広宮沢2区	135	25	矢巾2区	67
7	流通センター	133	26	下北	66
8	南矢幅6区	130	27	矢巾1区	64
9	土橋	100	28	南矢幅1区	62
9	室岡	100	29	東徳田	60
11	間野々	90	29	上赤林	60
11	南昌	90	29	下赤林	60
11	煙山	90	29	南矢幅2区	60
11	南矢幅4区	90	29	南矢幅5区	60
15	白沢	89	29	太田	60
16	南矢幅3区	85	35	和味	40
17	高田1区	81	36	南煙山	20
18	北郡山	80	37	岩清水	10
19	南矢幅7区	78	37	北伝法寺	10

### ◆町スキー協会主催「スキーチャレンジカップ」参加者募集!

- ▶日時 3月13日(日) 午前8時30分(受付開始)から午後2時30分(閉会式)まで
- ▶場所 岩手高原スノーパーク(雫石町長山 ※現地集合・解散)
- ▶種目・定員 ジャイアントスラローム(小学1・2年生の部、小学3・4年生の部、小学5・6年生の部、中学生の部、一般の部)、各部30人(先着順)
- ▶対象 町内在住で、ブルークボーゲン(ハの字)以上ができる方
- ▶参加料 小学生300円、中学生以上500円(リフト代(小学生は無料)、昼食代は自己負担)
- ▶申し込み 2月26日(金)までに所定の申込書に記入の上、参加料を添えて町民総合体育館まで。
- ▶問い合わせ 大会の内容について詳しくは、矢巾町スキー協会事務局・昆信彦さん(☎080-1822-7735)へお問い合わせください。

**お知らせ** 町民総合体育館東側の進入口は冬期間、積雪や凍結によりスリップするため、天候や積雪状況により、臨時通行止めとする場合があります。あらかじめご了承ください。

## 意見交換で仲間づくり 「女性のつどい」開催

町内の女性団体が構成する矢巾町女性教育連絡協議会では「女性のつどい」を開催します。入場無料で関係団体以外の方も参加できますので、お気軽にご来場ください。 ※事前申込不要

▶日時 2月13日(土) 午後1時30分～午後3時30分

▶場所 町公民館3階大研修室

▶内容 講師に、地域おこしで多忙な日々を送る貫牛利一さん（久慈広域観光協議会専務理事、野田村在住）と庭静子さん（はまなす亭店主、洋野町在住）をお招きし、熱心な活動の中で仕事と家庭との両立という壁をどう乗り越えたかを伺い、意見交換を行います。

▶問い合わせ 町教育委員会社会教育課生涯学習係（☎ 611-2851）

## 交通安全レター作戦 心とむ返信を文集中に

小学生が毎年夏に手紙で交通安全を呼びかける「レター作戦」。交通安全母の会紫波地区連合会では、ドライバーの皆さんから寄せられた返信文を文集中にまとめた「交通安全の絆」を町公民館に寄贈しました。皆さんぜひご覧ください。 ※町公民館ロビーで閲覧できます。

矢巾町民劇場第20回公演

我、矢巾の礎とならん

2月13日(土) 開場18:00  
開演18:30

2月14日(日) 開場13:00  
開演13:30

会場：田園ホール  
一般 1,000円 / 高校生以下 500円  
(当日はそれぞれ200円増)  
小学生未満無料

## 生涯学習講座の 参加者を募集します

※会場はいずれも町公民館

### ①手づくりステンドグラス講座

きれいなガラスで植物観賞用のテラリウムを作ってみませんか。

▶日時 3月5日(土) 午後1時～午後4時

▶講師 村上成夫氏（盛岡市 ステンドグラス工房「趣存」）

▶定員 10人（先着順）

▶参加料 2,000円（材料費）

▶持ち物 エプロン、ハンドタオル

### ②初めての終活講座（全2回セット講座）

これからの人生について、エンディングから考える講座です。自分の最期を考える必要性や、エンディングノートの作り方を学びます。

▶日時 3月9日(木)、23日(木)、午後1時30分～午後3時30分

▶講師 戸小台沙智氏（終活カウンセラー・ファイナンシャルプランナー）

▶定員 15人（先着順）

▶参加料 無料

▶持ち物 筆記道具

### 申し込み・問い合わせ

2月9日(木)午前9時から2月26日(金)までに町公民館（☎ 611-2852）へお申し込みください。※①は参加料を添えて申し込みください。

## ご利用ください！ スポーツ指導員派遣

NPO法人矢巾町体育協会では、地区のレクリエーションや子供会行事などへ、スポーツ指導員の派遣を行っています。

指導内容は、各年齢層に応じた健康・体力づくりの軽運動から、ドッジビーなどのニュースポーツ、親子のできる体操など、幅広く相談に応じていますので、お気軽にお問い合わせください。

また、各種スポーツ用具（約30種目）の無料貸し出しも行っていますので、あわせてご利用ください。

▶問い合わせ 詳しくは、町民総合体育館（☎ 697-4646）へ。

## いわて国体矢巾町版 ホームページを開設

第71回国民体育大会矢巾町実行委員会では、同実行委員会のホームページを開設しました。皆さんぜひご覧ください。

▶ホームページアドレス

<http://www.town.yahaba.iwate.jp/kokutai/kokutai1.html>

※または、町ホームページのトップページ左側のバナーをクリック

## 田園寄席 柳家小さん & 柳家花緑 おじおひ会



3月20日(日)

田園ホール  
開場 13:30  
開演 14:00

チケット好評発売中！ 全席指定

一般 3,050円 / シニア 2,050円  
小中高生 1,000円（当日はそれぞれ500円増）  
※シニア券は公演当日時点で満60歳以上の方  
※未就学児の入場はご遠慮ください

問い合わせ 田園ホール（☎ 697-5585）

# 矢巾町塩彩プロジェクト

## 第6回「脳卒中死亡率ワースト1」脱却へ ～頑張る減塩から、気軽な減塩へ～③

前回、味は同じなのにナトリウム（塩分）は少なくカリウムが多く含まれる「ナト・カリ塩」についてお話ししましたが、今回は、ナト・カリ塩の作り方を紹介し、後半には塩彩プロジェクトの現状と今後の展望についてお話しします。

### 牛乳にヒント

ナト・カリ塩は塩化ナトリウム（塩）のナトリウムの一部をカリウムに置換して作りますが、カリウムには苦味があるため、「味は同じ」にするには、その苦味をなくすることが課題でした。

ところで、牛乳にはカリウムが多く含まれているのですが、苦味は感じません。牛乳から脂肪分や乳固形分を取り除いた乳清に含まれる成分が、苦味を中和するからです。

プロジェクトの協力企業となっていた「協同乳業株式会社（東京都）」は、牛乳が苦くないことに着想を得て、ナト・カリ塩を作る際、その乳清を加えて、苦味のないナト・カリ塩の開発に成功しました。

### 「ナト・カリ加工商品」を作る

さて、私たちは慣れ親しんだ味や食生活を変えずに減塩できる「ナト・カリ塩」を手にしたわけですが、家庭で使っている塩を「ナト・カリ塩」に変えるだけでは、十分な減塩効果は得られません。塩分は調理に使う塩だけではなく、しょう油やみそを

【表1】各食品のNa摂取量への寄与割合（%）

順位	食品	寄与割合（%）
1	しょう油	17.2
2	漬物類	10.9
3	塩	8.6
4	塩干魚	8.1
5	みそ汁	7.1
6	汁・つゆ	5.6
7	パン類	3.7
8	魚・練り製品	2.8
9	肉加工品	2.4
10	鮮魚	1.9
11	乳・乳製品	1.8
12	和・中華めん	1.8
13	カレー・シチュー	1.4
14	ソース類	1.3
15	マヨネーズ・ドレッシング	1.1
16	卵類	1.1
17	みそ	0.9
18	調理済主菜	0.9

※1990年代後半の日本4地区（札幌市、富山市、滋賀県愛東町、和歌山市）での詳細な栄養疫学研究より

はじめとする調味料や、魚の干物、漬物、ハムやソーセージ、レトルト食品や冷凍食品、インスタント食品などのあらゆる加工食品にも多く含まれ、それらは日本の一般的な家庭の食卓にあふれているからです（表1参照）。

ですから、効果的に減塩するには、ナト・カリ塩だけではなく、ナト・カリ塩を使って製造した調味料や加工食品を全国至る所に流通させなければなりません。そこそが、私たち「塩彩プロジェクト」が目指していることです。

### ビジネスチャンス

近年、減塩の意識は徐々に高まりつつあり、食品スーパーなどでも減塩しょう油や減塩食品を見つけたことは難しくなくなっています。つまり、減塩調味料や減塩加工食品の需要はあるということ。しかし、今、手に入られる減塩食品はすべて「薄味」です。もし、塩気は同じでおいしく減塩効果のある加工食品があれば、市場に受け入れられると思われれます。これは大きなビジネス

チャンスです。

矢巾町や岩手県産の農・海産物を原料として、町内や県内の企業が「ナト・カリ食品」を製造し、町内県内はもとより、広く全国に普及・流通させていく。これが、塩彩プロジェクトが思い描いていることです。実現すれば、町民の皆さんの生活の改善の助けとなるばかりでなく、産業の育成や雇用の創出にも大きな役割を果たすことができます。さらに、東日本大震災で大きな被害を受けた県沿岸部の海産物を材料とすることになれば、復興の一助ともなり得ます（左ページ上段の図を参照）。

### 岩手大学が技術支援

幸い、このプロジェクトは国から「将来性のある画期的な事業」と認められ「地方創生先行型事業」の指定を受け、年間2千万円強の助成を得ることが出来ました。この予算を使って、プロジェクトの運営や試作品作りなどの活動に取組んでいるのです。

塩分には食品の保存効果がありま

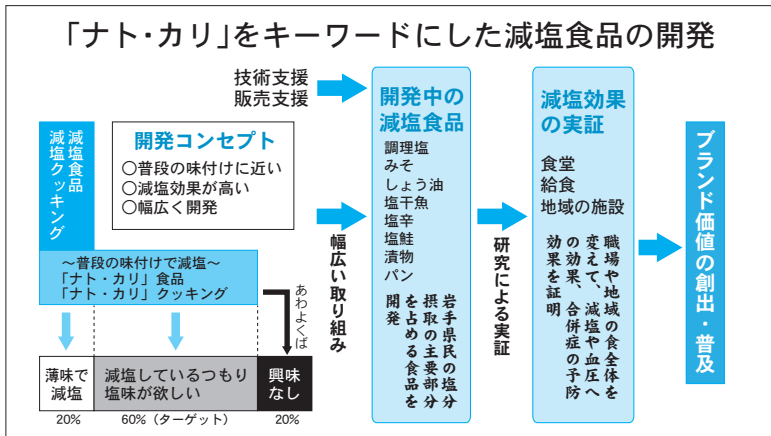

す。干物や漬物、塩辛などの保存食に塩気が多いのはそのためです。ですから、「ナト・カリ塩」を使った減塩加工食品の製造には不安を感じ方もいるかもしれませんが、ナト・カリ食品の製造には食品加工の専門家である岩手大学の三浦靖先生にご協力いただき、技術支援をお願いしていますので、保存や消費、賞味期限などについての不安も払拭できるはずです。詳しくは、今後、実際に試作品作りを行っている企業の現場を訪ね、三浦先生に解説をいただきながら、このコーナーでご紹介していく予定です。

## 試食会では好評

これまでの試作品として、ナト・カリしょう油、ナト・カリみそ、塩こうじ、イカの塩辛、「おきあみーと（オキアミのさつま揚げ）」、塩ウニ、イクラ、漬物、食パンがありましたが（表2参照）、町・県内の企業が、試作品を製造しています。

昨年11月の健康福祉まつりでは、ナト・カリ塩を使って開発した減塩加工食品を5品目10食品用意して、試食会を開催し、アンケート調査を実施しました。結果はグラフのとおり（下段のグラフを参照）ですが、おおむね高評価を得ることができています。

料理はこれまで減塩食に取組んでこられた食生活改善推進員の方々に

【表2】 開発中のナト・カリ食品（試作を含む）

群	品目	協力企業	
		企業名	所在地
乾製品	サンマの一夜干し	(有)小が理商店	宮古市
	新巻きザケ	丸友しまか(有)	宮古市
塩蔵品	塩ウニ	(有)小が理商店	宮古市
	イカの塩辛	丸友しまか(有)	宮古市
	イクラ	(有)カネシメ水産	普代村
練り製品	「おきあみーと」(オキアミのさつま揚げ)	丸友しまか(有)	宮古市
ベーカリー製品	食パン	(有)福田パン	盛岡市
	食パン	盛岡正食普及会	盛岡市
	スコーン	※ 岩手大学で研究中 ※	
漬物	浅漬け(乳清ミネラル使用)	(株)澤田屋	矢巾町
	しょう油漬け	土橋里の味グループ	矢巾町
調味料	しょう油	(株)浅沼醤油店	盛岡市
	みそ	3ちゃん・次次工房	矢巾町
	みそ	藤勇醸造(株)	釜石市
	塩こうじ	藤勇醸造(株)	釜石市

## 矢巾発のプロジェクトを成功させよう

今後も、町内・県内の企業にプロジェクトへの参加を呼びかけ、さまざまな加工食品を製造し、ご協力

協力をいただいでそれぞれ500皿用意しました。アンケートは一般来場者と、食生活改善推進員の方に分けて集計しています。全ての品目について回答者の8割以上に「普通またはおいしい」と回答していただきました。とくに漬物（浅漬け、しょう油漬け）・塩蔵品（塩ウニ、イクラ、イカの塩辛）は、どちらも6割以上が「おいしい」と回答しています。来場者からは「これだけ塩味があるのに減塩とは信じられない」などの感想が寄せられました。

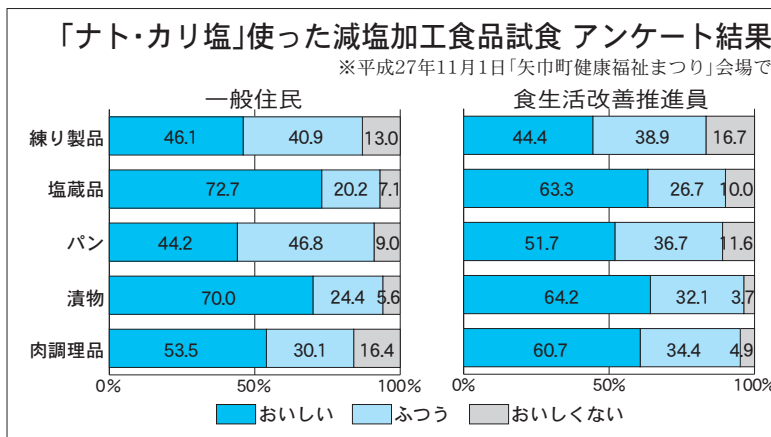

▼問い合わせ 役場生きがい推進課 健康推進室 (☎611-2821)

プロジェクトを成功させ、日本人の食生活を改善する画期的な事業モデルを、この矢巾町から全国に発信するため、多くの企業のご参加、ご協力をお願いします。

プロジェクトを成功させ、日本人の食生活を改善する画期的な事業モデルを、この矢巾町から全国に発信するため、多くの企業のご参加、ご協力をお願いします。

## 矢幅駅前複合施設だより ～VOL.7～ 矢巾町活動交流センター「やはぱーく」 いよいよ4月にオープン！

### ◎各フロアロゴが決定

1月号で「やはぱーく」のロゴを紹介しましたが、このロゴをアレンジした各フロアのロゴも下のとおり決定しました。※カラーのロゴは町ホームページでご確認ください。



### ◎オープンイベントを企画中

4月1日の開館に先立ち、3月下旬にプレオープンイベントを開催します。さまざまなイベントを企画していますので、ぜひご来館ください。

※詳しい内容が決まり次第、広報などでお知らせします。

### ◎「やはぱーく」の様子（1月22日現在）



入口にサインを設置



1階のカフェコーナー



書架が設置された  
2階図書センター

### 1階「地域交流センター」

スタジオやカフェのイメージ  
(実際の色はオレンジ色)

### 2階「図書センター」

本をメインに学習スペースのイメージ  
(実際の色は水色)

### 3階「子育て世代活動支援センター」

ぬいぐるみやキッチン用品で子どもが楽しく活動するイメージ  
(実際の色は黄緑色)

■問い合わせ 矢巾町土地区画整理事務所区画整理課 (☎ 698-3777)

## お気軽にご参加ください 「まちづくり懇談会」

町では、平成28年度からスタートする「第7次矢巾町総合計画」と「地方版総合戦略」について、町民の皆さんと意見交換をする「まちづくり懇談会」を開催します。どの会場でも参加できますので、お気軽にご来場ください。

▶日時・場所 ※時間は90分程度を予定

- ① 2月7日(日) 午後6時30分から  
矢巾町農村環境改善センター(室岡)
- ② 2月11日(木・祝) 午後2時から  
徳田小学校屋内運動場
- ③ 2月13日(土) 午前9時30分から  
町公民館3階大研修室

▶問い合わせ 役場企画財政課町づくり推進係  
(☎ 611-2722)

## 矢巾町環境審議会委員 を公募します

▶応募資格 町内在住の20歳以上の方で、平日の日中に開催される会議に出席できる方、国や地方公共団体の議員および職員でない方

▶募集人数 5人程度

▶任期 平成28年4月1日から平成30年3月31日までの2年間

▶応募方法 「矢巾町の環境に対する思い」を800字程度にまとめ、住所、氏名、性別、生年月日、電話番号、職業を記入の上、持参または郵送、電子メールで2月26日(金)までに提出してください。※書類選考の上、選考結果を3月中旬に通知します。

▶応募先・問い合わせ 役場住民課環境係 (☎ 611-2506、info@town.yahaba.iwate.jp)



# 求

町内の

## 人情報

■企業名(就業場所)①職種②年齢③求人数  
④賃金⑤求人番号⑥必要資格など

### ■榊ほくとう岩手支店(赤林)

①営業(正社員、県内で転勤の可能性あり)②40歳以下③1人④141,000円～250,000円⑤03010-691661④中型免許(8ト未満限定でも可、AT限定不可)

### ■やはば産婦人科(藤沢)

①助産師(正社員)②59歳以下③4人④230,000円～330,000円⑤03010-28366151⑥助産師

### ■UDトラックス岩手榊(高田)

①サービスアドバイザー(正社員、県内で転勤の可能性あり)②59歳以下③1人④140,000円～200,000円⑤03010-28370751⑥普免(AT限定不可)、大型免許あればなお可

### ■みちのくココ・コーラボトリング(榊)

(流通センター南)  
①営業補助(正社員以外)②不問③3人④150,500円～154,800円⑤03010-527061⑥普免、中型免許あればなお可

### ■榊JAシンセラ(南矢幅)

①盛り花・盛り籠の製作(正社員以外、紫波・盛岡に転勤の可能性あり)②不問③1人④129,000円～145,000円⑤03010-584961⑥普免(AT限定不可)

### ■南関東エース盛岡営業所(流通センター南)

①倉庫作業員(正社員以外)②59歳以下③1人④169,500円～180,800円⑤03010-28436851⑥フォークリフト免許

### ■榊グリーンデリカ(広宮沢)

①製造(調理・準備・加工・衛生)スタッフ(パートタイム)②不問③30人④時給800円～1,000円⑤03010-412361・03010-27732651・03010-27733951・03010-27735051・03010-1795861・03010-411061 ※作業内容や勤務時間によって求人番号が異なりますので、盛岡公共職業安定所にお問い合わせください。

就業希望の方は「盛岡公共職業安定所 紹介第一部門(☎624-8902)」へ求人番号を告げてお問い合わせください(事業所へは盛岡公共職業安定所の紹介状が必要となります)。

### 認知症あれこれ相談

【場所】さわやかハウス

矢巾町地域包括支援センターさわやかハウス相談室

☎697-5570 夜間080-5740-0684

平日 月～金 9:00～17:00

土曜日 2/13(土) 9:00～12:00

夜間(電話のみ) 2/26(金) 19:00～21:00

ひなたカフェ・介護者のつどい

(町民センター食堂) 2/16(火) 13:00～16:00

介護まちなか相談所(ショッピングセンターアルコ)

2/2(火)、16(火) 13:00～16:00

## 平成28年度

# 児童館の利用申請を受付します

児童館は、遊びを通じて児童を健やかに育てることを目的とした施設で、各児童館に登録した児童が利用できます。また、日中に保護者がいない留守家庭の児童の受け入れも行っています。

町では、平成28年度の児童館利用申し込みを次のとおり受け付けます。

▶対象〈登録児童〉小学1年生～6年生の、日中保護者がいない家庭の児童

〈自由来館児童〉小学1年生～6年生の児童

▶時間〈登録児童〉下校時～午後7時(長期休業時は午前7時～午後7時)

### ◆町内の児童館

学区	児童館	所在地	電話番号
徳田小学校	徳田児童館	西徳田	697-4668
煙山小学校	煙山児童館	北矢幅	697-6305
不動小学校	不動児童館	室岡	697-6981
矢巾東小学校	矢巾東児童館	藤沢	611-1010
	やはば東こどもの家	下矢次	611-1181

〈自由来館児童〉4月～9月：下校時～午後4時30分(長期休業時は午前10時～午後4時30分)、10月～3月：下校時～午後4時(長期休業時は午前10時～午後4時)

▶休館日 日曜日、祝日、年末年始(12月29日～1月3日)

▶申込方法 児童館で配布している登録申請書に必要事項を記入の上、就労証明書を添付して各児童館に提出してください。

▶受付期間 2月1日(月)～19日(金)(午前10時～午後6時)

▶問い合わせ 詳しくは、住民課児童係(☎611-2511)へお問い合わせください。

## ペットも家族の一員です

# マナーを守って飼いましょう!

### 散歩中のふんは持ち帰りましょう!

雪が積もると、散歩中の犬のふんを雪の中に埋める悪質な飼い主がいます。春になって大量のふんが出てきて地域の方が大変迷惑しています。犬の散歩中はビニール袋を持ち、ふんは必ず持ち帰ってください。また、おしっこを他人の敷地内、門や壁などにしないようにしつけることも当然のマナーです。

### 犬の放し飼いは禁止!

犬の放し飼いは、夜間や早朝などの時間にかかわらず県条例で禁止されています。また、散歩中もきちんとリードでつなぎましょう。

### 猫は室内で飼いましょう!

猫はとても行動範囲の広い動物です。屋外で放し飼いの猫は、自由な交配で野良猫を増やしたり、他人の敷地や公園内をおしっこやふんで汚して、地域の皆さんの迷惑となります。

▶問い合わせ 役場住民課環境係(☎611-2506、2507)

**楽しいイベントが盛りだくさん!  
「いわてS-1スイーツフェア」**

盛岡・八幡平元気まるごと発信事業実行委員会では、県内のスイーツやおやつが大集合する「いわてS-1スイーツフェア 2016」を開催します。 ※入場無料

▶日時・場所 2月20日(土)、21日(日) 午前10時から午後4時まで、岩手産業文化センター「アピオ」

▶主要内容 県内のスイーツ・おやつの販売、ご当地グルメ屋台村、豪華景品が当たる大抽選会など

▶問い合わせ 詳しくは、盛岡広域振興局経営企画部 ☎629-6512) へ。または公式ホームページ (http://iwates-1.com) をご覧ください。

**チャグチャグ馬コ行進の  
引き手を募集しています**

チャグチャグ馬コ保存会では、6月11日(土)開催の「チャグチャグ馬コ」行事をたくさんの方に親しんでいただくため、馬コの引き手を一般の方から募集します。

▶内容 鬼越蒼前神社(滝沢市)から盛岡八幡宮までのコース(約13km)を3区間に分け、そのうち1区間を馬コを引いて歩きます。

▶募集・定員 18歳以上で馬が好きの方。また、事前に3回程度の練習に参加できる方、10人程度

▶参加料 2,000円

▶応募期限 2月19日(金)

▶申し込み 応募方法など詳しくは、同保存会事務局(盛岡市役所観光課内、☎651-4111、内線3726)へ。 ※乗り手は4月に募集する予定です。

**こんにちは  
お嬢さん**

380



えんどう みなみ  
**遠藤 美南**さん (20歳・矢次行政区出身)

今年の成人式で司会を務めた美南さん。「大役を任せていただき光栄です」と笑顔を見せます。現在は教師を目指して県外の大学で勉強をしながら、ハンドボール部での練習に汗を流す美南さん。将来の夢を伺うと「厳しさを愛情をもって生徒に接する体育教師になりたい」と目を輝かせ「矢巾に戻って、母校でハンドボールの指導がしたいです」と笑顔で語ってくれました。

- ▽理想のタイプ 一緒にいて笑顔になれる人
- ▽矢巾町の魅力 住んでいる人がやさしいところ
- ▽町に望むこと 若い人がもっと暮らしやすい町にしてほしい

**2月の納期**

国民健康保険税普通徴収第8期  
介護保険料普通徴収第11期  
後期高齢者医療保険料普通徴収第11期  
**忘れずに、納めましょう**

**消防★警察** 12月中の件数

( )は平成27年1月からの累計  
■火災発生…0件 (1件)  
■救急出動…74件 (899件)  
■飲酒運転  
検挙者数…2件 (8件)

**暮らしの専門相談所** 矢巾町社会福祉協議会 ☎611-2840 有線3124

行政・人権	2/12(金)	心配ごと全般	2/26(金)
弁護士(要予約)	2/12(金)	弁護士(要予約)	3/11(金)
高齢者・児童	2/16(火)		

【場所】さわやかハウス 【時間】13:00~16:00(行政・人権は9:00~15:00、弁護士は10:00~15:00)

**調節力サポートレンズ**

**無料モニター募集!**  
メガネクラブ全店で20名様  
■応募期間/2月21日まで  
■モニター期間/3月末まで

当社ホームページ応募フォームか、ご来店でお申込みください。  
メガネクラブ

矢巾駅  
マックスバリュ ● 葉王堂  
● 駐車場完備 ● コンタクト取扱 ● 補聴器取扱  
● 矢巾店 ● やはば眼科 ● 不来方高校

**メガネクラブ** 正和商事(有)  
矢巾店 TEL019-681-1046  
矢巾町南矢幅9-197

※モニター条件等、詳しくはお問い合わせください。※コンタクトレンズの購入は眼科医の処方箋が必要です。

北上駅から車で15分・北上金ヶ崎ICから12分

いわて奥州・北上

墓地公園 **国見の里**

■お1人様用(小)  
**25万円~**  
(35cm×35cm)  
いずれも、宗教宗派問わず・永代供養・合同法要開催  
※永代供養料・管理料含む

自然葬 **国見の里** ☎0197-65-0923

住 所 奥州市江刺区稲瀬弘田24 休 園 日 毎週水曜日(お盆、お彼岸、祝日除く)

営業時間 午前9時~午後5時 区画 総区画数1,800区画 http://www.shizensou-kuniminosato.jp

●事業主体・管理(宗)極楽寺 北上市稲瀬町内門岡30 ☎0197-65-0923 ●奥州指令奥環第185号

### お知らせ・募集

#### 小・中学校の就学校の変更は 2月29日(月)までに申請を

町教育委員会では、今春町内の小・中学校に入学する方を対象に、就学通知書を送付しています。なお、次のような事情がある場合は指定された就学校の変更申請ができます。

- 指定の学区外に転居予定である
- 病弱など、身体的に配慮が必要
- 特別な家庭の事情がある
- その他教育的に配慮が必要

転居による申請は随時受け付けますが、その他の理由による場合は2月29日(月)までに申請してください。※在学中の方も申請できます。

▶申請先 町教育委員会事務局学務課学校教育係 (☎ 611-2643)

#### 平成28年度の奨学生を募集 申し込みは4月8日(金)まで

町では、高等学校以上の学校に在学中か入学が決定している学生で、学費などの支払いが困難と認められる方を対象に奨学金を貸与します。

▶貸与金額(月額) 高等学校2万円(県外の学校は3万円)、専修学校・高等専門学校・短期大学・大学3万円(県外の学校は4万円)

▶定員 10人程度(書類審査あり)

▶申し込み 所定の申込書に記入の上、4月8日(金)までに町教育委員会事務局学務課総務係 (☎ 611-2645) へ。申込用紙と要項は同課窓口にて備え付けているほか、町ホームページからダウンロードできます。

#### マイナンバー「個人番号カード」 交付特設会場を開設中です

※「個人番号カード交付通知」が届いた方が対象

▶場所 役場2階2-3会議室(2月29日(月)まで。3月は役場1階住民課総合窓口係で交付します)

▶開設日 月～金曜日(祝日を除く)・3月までの日曜日(毎月第3日曜日を除く)

▶受付時間 午前8時30分～午後4時(日曜日は午後3時まで)

▶問い合わせ 役場住民課総合窓口係 (☎ 611-2502)

#### 旧矢巾中学校敷地の活用を 検討する委員を公募します

町では、旧矢巾中学校の敷地利用計画に携わる委員を公募します。

▶応募資格・募集人数 町内に住所がある18歳以上の方で熱意とアイデアがある方、5人(応募多数の場合は抽選)

▶応募方法 任意の用紙に住所、氏名、性別、連絡先を記入の上、2月19日(金)までに役場企画財政課統計情報係(〒028-3692 矢巾町大字南矢幅13-123、☎611-2721)へ、郵送または持参してください。

#### 精神科医師が相談に応じます こころの健康相談を開催

▶日時 2月15日(月)午後1時～午後2時30分 ※相談無料・要予約

▶場所 さわやかハウス

▶予約・問い合わせ 役場生きがい推進課保健指導係 (☎ 611-2826)

#### 国民年金の保険料は 口座振替での一括納付がお得

国民年金保険料を口座振替でまとめて納める「一括前納」の申込締切日は2月29日(月)です。一定期間(2年、1年または6カ月)の保険料をまとめて納めることで、毎月納めるより保険料が割引されます。希望する方は口座振替をする金融機関、年金事務所または役場住民課国保年金係でお申し込みください。

▶必要なもの 年金手帳、口座振替をする預金通帳、通帳の届出印

▶問い合わせ 盛岡年金事務所 (☎ 623-6211)、役場住民課国保年金係 (☎ 611-2509)

#### 親子のふれあいを楽しもう！ 「冬と遊ぼう！秋田ふるさと村」

▶対象 町内のシングルマザー、シングルファーザーの親子

▶日時 2月21日(日)午前8時20分さわやかハウス集合、午後5時さわやかハウス到着・解散予定

▶目的地 秋田ふるさと村(横手市)

▶内容 陶器に絵付け体験、かまくら体験や雪遊び、館内自由見学

▶定員 親子15組(先着順)

▶参加料 中学生以上2,000円(絵付け体験料、昼食代(郷土料理)を含む) ※その他館内自由見学での利用料は各自負担

▶申し込み 町社会福祉協議会 (☎ 611-2840) へ。ファクシミリ(697-8967)または電子メール(yshakyo@able.ocn.ne.jp)で申し込む場合は氏名、住所、電話番号、生年月日を記入してください。

#### 「広報やはば」に広告を出しませんか？

「広報やはば」は全世帯に届けられ信頼性・保存性が高い媒体です。ぜひ、貴社の商品、サービス、施設などのPR・紹介にご活用下さい。

発行回数 毎月1日発行 発行部数 約10,000部

企業も地域も人も元気にする広告会社です!!

Natural Com. 盛岡伊藤町駅前通13-23同ビル4F  
TEL019-652-9190 FAX019-652-9130  
ナチュラルコム株式会社 E-mail:office@naturalcom.jp

※「広報やはば」の広告に関する問い合わせは、ナチュラルコム株式会社(☎ 652-9190)へ。

#### こずかた診療所 ■内科 ■リハビリテーション科



矢巾町大字又兵衛新田5-67-1  
医療福祉多機能ビル ケアセンター南1階  
☎019-698-2015(代)  
☎019-698-3033(受付)

診療時間 平日9:00～12:00/13:30～17:30  
受付時間 平日8:30～11:30/13:15～17:00  
休診日 土曜・日曜・祝日

# 季節を感じて

広報やはば

平成28年2月1日発行（通巻744号）

編集・発行  
矢巾町

〒02813692 岩手県紫波郡矢巾町大字南矢幅13-0123  
TEL 01916971211 FAX 01916971370

**雪**に覆われた幣懸の滝で1月17日、極真空手の道場生約20人が寒げいこ。力強い掛け声とともに拳を突き出し、いてつくような寒さを一蹴。修行を終えた道場生の表情には自信がみなぎっていました。



※国際空手道連盟極真会館本部直轄岩手道場（盛岡市）の皆さん

## 住民情報

### お誕生 12月届け出分・敬称略

行政区	氏名	性別	保護者
高田1区	西野 葵稀芭	女	正寿
高田3区	澤田 悠	男	政人
"	伊藤 凜空	男	幸太
"	高橋 勢也	男	祐貴
西徳田2区	藤原 琉	男	聖
南煙山	沼田 怜	男	隆治
新田1区	熊谷 惟吹	男	健太
南矢幅2区	相馬 光牙	男	勇介

### おくやみ 12月届け出分・敬称略

行政区	氏名	年齢	喪主・世帯主
西徳田1区	菊池 夕子	87	孝則
西徳田2区	齊藤 克郎	74	美枝子

※「お誕生」「おくやみ」は、届け出の際に同意を得た方のお名前を掲載しています。

東徳田2区	川村 博	70	和裕
土橋	細川 榮子	80	利行
上赤	林 金一	83	節男
南昌	藤井 勝雄	77	潔
"	細川 アサ子	75	雅一
広宮沢1区	村松 律子	77	次男
"	遠藤 昭三郎	82	中居 昭子
城内	中田 好則	65	泰子
南煙山	沼田 清一	88	信也
"	佐々木 武志	81	忠信
"	沼田 ツヤ	86	藤敬悦
新田1区	新田 勝江	90	和央
矢巾2区	及川 利明	53	貴子
"	千葉 芳夫	78	和子
南矢幅1区	阿部 貞男	80	八重子

南矢幅2区	小笠原 忠雄	88	忠一
"	新田 敏夫	74	テイ子
南矢幅6区	松村 幸一	48	美恵
館前	西澤 正明	69	順史
岩清水	石川 イサミ	90	喜美男
白沢	菅原 次郎	90	三男
"	菅原 ヨスノ	98	学

### 人の動き 1月1日現在、（）は前月比

■人口	27,102人（-1人）
男	12,980人（+6人）
女	14,122人（-7人）
■世帯数	9,907世帯（+8世帯）
■増減（平成27年1月からの累計）	
出生	13人(230人)・死亡 29人(258人)
転入	75人(1,249人)・転出 59人(1,046人)

## 今月の表紙

「伝統行事を体験」

1月7日、こずかた保育園の園児たちがみずき団子作りを体験。敬老荘の入所者と一緒に、紙ねんどで団子を作った、丁寧に飾り付けました。



## 編集

## 後記

▽若者たちの笑顔があふれた成人式。私も2回目（？）の成人式を迎える年齢になり、新成人の華やかな姿をカメラに収めながら、気持ちだけでも20年前に戻って、何事にも前向きに取り組みたいと思いました。（新）  
▽今年「希望郷いわて国体」「いわて大会」の開催年。冬季大会のスキー競技で、本町から横澤高徳さんが2月21日、安比高原の大会コースをエキシビジョン滑走します。残念ながら、当日私は矢巾町から声援を送りたいと思います。（佐）