

分類番号			
保存期限	1	3	5・10・永

様式第5号(第5条関係)

議長	事務局長	事務局員
		

令和8年3月31日

矢巾町議会議長 廣 田 清 実 様



会派名 公明党
代表者名 小笠原 佳子



令和7年度政務活動費収支報告書

矢巾町議会政務活動費の交付に関する条例第9条第1項(第2項)の規定により、次のとおり令和7年度政務活動費収支報告書を提出します。

1 収入
政務活動費 192,000円 ※内訳(人/16,000円×1名×12ヶ月分)

2 支出

項目	金額(円)	主たる支出の内容
調査研究費	71,410円	交通費、宿泊費など
研修費	45,525円	研修受講料など
会議費		
資料作成費		
資料購入費		
広報費		
事務費		
合計	116,935円	

3 残額 75,065円

備考 政務活動費支出明細書、調査研究等実施報告書、領収書等の写しを添付すること。

(A4)

（調査研究費・1枚のうち1枚）

No.	支出年月日	件名	内容	金額（円）	備考
1	令和7年 8月4日	調査研究費	行先) コパル 支出内容) 視察代 支払先) 特定非営利活動 法人生涯スポーツ振興 会	5,500 円	
2	令和7年 8月4日	調査研究費	行先) 学びの里たしろ 支出内容) 視察代 支払先) 特定非営利活動 法人葉山の里たしろ	1,000 円	
3	令和7年 8月5日	調査研究費	行先) 天童ホテル、山寺 支出内容) タクシー代 支払先) 山交ハイヤー株 式会社	1,210 円	
4	令和7年 8月5日	調査研究費	行先) 船引駅、ムシムシ ランド 支出内容) ジャンボタク シー代 支払先) 東部自動車合資 会社	3,720 円	
5	令和7年 8月8日	調査研究費	行先) 山形市、寒河江 福島県田村市常葉町 支出内容) JR 乗車券、高 速バス乗車券、宿泊代、 入湯税、企画料金、ジャ ンボタクシー 支払先) 名鉄観光サービ ス株式会社	59,980 円	
			計	71,410 円	

様式第7号（第6条関係）

政務活動費支出明細書（会派名＝ 公明党 ）

（研修費・1枚のうち1枚）

No.	支出年月日	件名	内容	金額 (円)	備考
1	令和7年 6月25日	研修費	行先) 土門剛講演会 支出内容) 参加費 支払先) 全国農業政策研究会	1,000 円	
2	令和7年 6月29日	研修費	行先) NPO法人まんまるいわて 支出内容) 資料代 支払先) 特定非営利活動法人まんまるママいわて	3,000 円	
3	令和7年 11月11日	研修費	行先) 市町村アカデミー 支出内容) 研修費	10,000 円	
4	令和7年 11月11日	研修費	行先) 市町村アカデミー 支出内容) 振込手数料	605 円	
5	令和8年 12月11日	研修費	行先) 市町村アカデミー 支出内容) JR 乗車券	30,920 円	
			計	45,525 円	

(A4)

分類番号			
保存期限	1	3	5・10・永

様式第8号 (第6条関係)

議長	事務局長	事務局員
		

7年 6月29日

矢巾町議会議長 廣田 清実

様

会派名公明党

代表者名小笠原 佳子

報告者氏名 小笠原 佳子



調査研究等実施報告書

実施年月日	7年 6月25日
参加者名 (1)	公明党 小笠原佳子
目的	今後の町政課題解決への参考とする。
行先	矢巾町公民館
対応者 又は 主催者	矢巾町認定農業者の会 農業懇談会 講演 「米価格を徹底分析」 農業ジャーナリスト 土門 剛氏
概要及び 見所	概要) 別途添付 所見) 現在の状況で、とても興味深い講演でした。残念ながら農協、全農と米生産者の間での今迄のやり取りについて全てを理解する事はできなかった。 しかし令和の米不足について、令和4年から農水省の作況指数に誤りがあり高温障害などもあり不作が統計に正しく反映されず、70万トンも米が足りないとのこと。そこを隠して備蓄米を放出して政府が米の高騰をなんとか抑えようとしているが、物が無ければ価格が高くなるのは当たり前だから米の価格は当分の間下がらない。 なので、工夫して良い米を作ろう、その為にも安くなった農地(昔は収穫物の7年分の価格)それを買えるのは、生産者の皆さんだけなのだからと。米の価格はマーケットによる、経産省がトヨタ自動車にアレコレ口出しするか、農政について考えて欲しいと、農業の転換期だとも、最後の言葉が心に残りました。
参加費	1000円 (内訳は別紙のとおり)

調査研究等経費内訳

(会派名 = 公明党)

調査研究費 ・ <u>研修費</u> (いずれかを○で囲む)					
交通費	交通機関名	経路	計 算	計	備考
			円 × 人	円	
			円 × 人	円	
			円 × 人	円	
			円 × 人	円	
			円 × 人	円	
	タクシー			円	
	レンタカー			円	
	有料道路料金			円	
	駐車料金			円	
	燃料代			円	
			円		
宿泊料	宿泊日	宿泊先	計 算	計	備考
			円 × 人	円	
			円 × 人	円	
		円 × 人	円		
	参加費	1000円			1-1

合 計	1000 円
-----	--------

備考 領収書等の写しを添付すること。

領 収 書

令和 7 年 6 月 25 日

組織名 矢中町議会

氏 名 小笠原 仁子 様

金 ￥ 1.000 -

内 訳 但し、6月25日(水)に開催した「農業懇談会に伴う土門 剛氏の講演会」への参加費として領収いたしました。
(参加費は、講師の謝金及び旅費交通費等の一部として活用します。)

020-0835 盛岡市津志田中央 3 丁目 11-25-907 (拠点事務所)

全国農業政策研究会 代表 高橋 喜儀



(連絡先 090-5845-4833 E-kiyoshi.taka.911@gmail.com)

矢巾町認定農業者の会
農業懇談会

講演

農業ジャーナリスト 土門 剛 氏

— 令和の米騒動の原因と令和7年産の価格動向 —

、付録

川村 773

令和7年6月25日(水)午後14時30分
矢巾町公民館3階大研修室

資料 No.1

農林水産省「米穀の取引に関する報告」

民間在庫の推移(出荷+販売段階) ※単位玄米万トン

	6年産	5年産	4年産	3年産	2年産
作況指数	101	101	100	101	99
7月	82	123	122	142	138
8月	65	105	104	122	118
9月	149	199	200	214	191
10月	244	289	314	329	325
11月	260	304	330	353	346
12月	253	299	328	349	344
1月	230	275	306	326	322
2月	204	244	280	299	294
3月	179	215	251	270	265
4月		180	219	238	231
5月		145	185	204	198
6月	71	115	153	172	173

- ※ 出荷業者は、年間玄米仕入れ量4,000トン以上
- ※ 販売業者は、年間玄米仕入れ量4,000トン以上
- ※ 端境期は、信濃毎日新聞が出回る直前の7月から8月
- ※ 6年産翌6月末の71万トンは日本農業新聞の独自試算数値

メ モ

農林水産省「米穀の取引に関する報告」グラフ

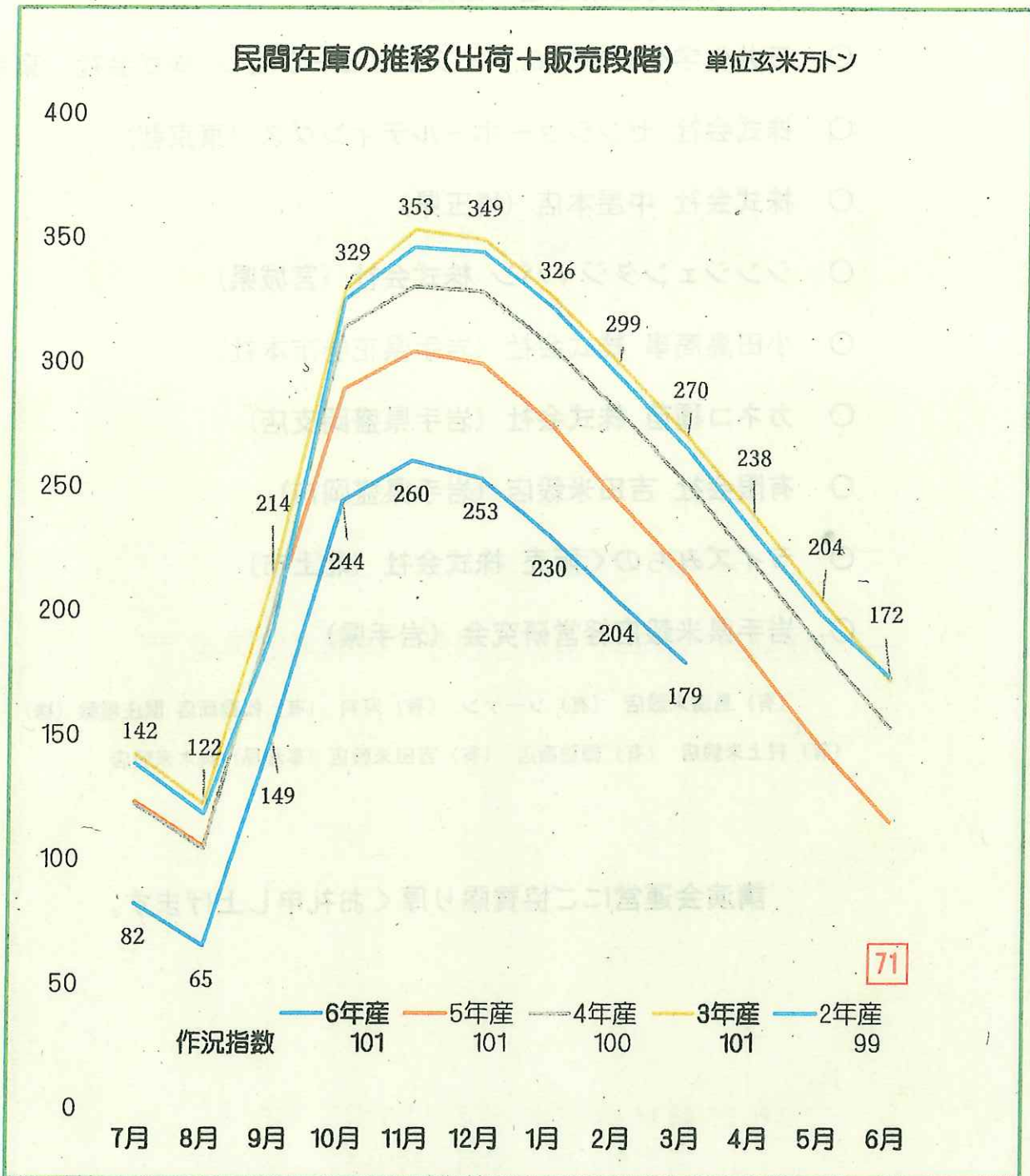

- ※ 出荷業者は、年間玄米仕入れ量4,000トン以上
- ※ 販売業者は、年間玄米仕入れ量4,000トン以上
- ※ 端境期は、信濃毎日新聞が出回る直前の7月から8月
- ※ 6年産翌6月末の71万トンは日本農業新聞の独自試算数値

『 土門 剛 講演会 協賛組織紹介 』

- 紫波町認定農業者連絡協議会
- 三井化学クロップ&ライフソリューション 株式会社 (東京都)
- 株式会社 ゼンショーホールディングス (東京都)
- 株式会社 中屋本店 (埼玉県)
- シンジェンタジャパン 株式会社 (宮城県)
- 小田島商事 株式会社 (岩手県花巻市本社)
- カネコ種苗 株式会社 (岩手県盛岡支店)
- 有限会社 吉田米穀店 (岩手県盛岡市)
- ライズみちのく販売 株式会社 (北上市)
- 岩手県米穀店経営研究会 (岩手県)

(有) 鳥海米穀店 (有) ソーケン (有) 河判 (有) 松勤商店 関庄糧穀 (株)

(有) 村上米穀店 (有) 諏訪商店 (有) 吉田米穀店 (事務局) 駒木米穀店

講演会運営にご協賛賜り厚くお礼申し上げます。

分類番号			
保存期限	1	3	5
	10	永	

様式第8号 (第6条関係)

議長	事務局長	事務局員
清実	様	

7年 6 月 30日

矢巾町議会議長 廣田



会派名公明党

代表者名小笠原 佳子

報告者氏名 小笠原 佳子

調査研究等実施報告書

実施年月日	7年 6 月 29 日
参加者名 (1)	公明党 小笠原佳子
目的	産後ケアについて学び、可能な場合は当町での産後ケアの拡充の参考にしたい。
行先	花巻市振興センターホール
対応者 又は 主催者	特定非営利活動法人まんまるママいわて 代表理事 佐藤 美代子
概要及び見所	<p>概要) 別途資料添付</p> <p>所感) 岩手県内、すべての市町村で産後ケアが開始されたが提供内容に違いがある。県内で先駆的に産後ケアに取り組む助産師5人の現場での活動の様子を伺った。</p> <p>① 宿泊型 (総合病院型) ② アウトリーチ型 (助産院型) ③ デイサービス型 (総合病院型) ④ デイサービス型 (クリニック型) ⑤ デイサービス型 (助産院型)</p> <p>5人の助産師の産後ケアの形態の違いにより、困難事例も様々ですが、③は県立釜石病院での取り組み事例の講演でした。令和3年10月より分娩休止になり産後ケアの運用が開始されており、周産期の資源不足の岩手県で、産後ケアの効果と今後の課題についてマンパワーの不足、助産師のスキルアップ。</p> <p>また妊娠期からの継続した母子支援と地域の保健師との連携強化を話されていた。そして産後ケアの取り組みで自死を防ぐ、精神科医との連携をどの助産師も話されていて認識を新たにしました。</p>

会合の最後に県議会議員の田中敬子氏が感想の中で昨年度、県が拡充した産後ケアの補助金が全く使われなかった事を話された、その補助事業は一緒に来た兄弟の利用者の利用料金の交付、それから交通費（タクシー代金）の補助金であった。

私が聞いただけでも、産後ケアに兄弟同伴は可能なのか、受け入れている施設があるのか、また移動手段のない方がタクシー代金の立替をしてまで、産後ケアに来られるだろうか

とても使い勝手の悪い補助金で、周知を図るとかいう問題ではなく感じた。

矢巾町で分娩出来る事に改めて有難く思い、また母子を守り、岩手の未来を支える産後ケアを利用する方が利用し易くニーズに合った産後ケアに拡充させたいと思った講演会でした。

資 料 代

3 0 0 0 円 （内訳は別紙のとおり）

調査研究等経費内訳

(会派名 = 公明党)

調査研究費 ・ 研修費 (いずれかを○で囲む)

	交通機関名	経路	計 算	計	備考
	交通費			円× 人	円
			円× 人	円	
			円× 人	円	
			円× 人	円	
			円× 人	円	
タクシー				円	
レンタカー				円	
有料道路料金				円	
駐車料金				円	
燃料代				円	
				円	
宿泊料	宿泊日	宿泊先	計 算	計	備考
			円× 人	円	
			円× 人	円	
			円× 人	円	
資料代		3000円			1-1

合 計	3000 円
-----	--------

備考 領収書等の写しを添付すること。

1-1

領 収 書

No. 7

公明党

令和7年6月29日

小笠原 佳子 様

¥3,000

但し パネルディスカッション資料代として

【事務局】岩手県花巻市大谷地836

【事業所】岩手県花巻市下幅21-36

電話：090-2981-1135 FAX：0198-41-6042

登録番号：T7400005007860

特定非営利活動法人まんまるママいわて

代表理事 佐藤美代子



産後ケアが岩手の未来を支える
～母子を守る助産師の専門性～

岩手県内でもすべての市町村で産後ケアが開始になりました。しかし、その提供内容には市町村ごとの違いがあり、課題も多く残されています。

本パネルディスカッションでは、県内で先駆的に産後ケア事業に取り組む助産師たちが登壇。助産師が現場でどのような専門性を発揮しているのか、そして周産期の資源不足の岩手県で、産後ケアの効果と今後の課題について、現場の声を交えて語り合います。

令和7年

13:30～15:30

6月29日(日)

(開場・受付:13:00～)



花巻市 花北振興センター ホール

(〒025-0072 花巻市四日町1丁目1-27)

※駐車場の台数に限りがありますので、満車の場合は花巻駅前等の有料駐車場をご利用ください。近隣に無断駐車はしないでください。

- ・当法人会員及び関係者
- ・行政担当者・医療関係者
- ・産後ケアに興味・関心がある方 他

まんまるママいわて会員：無料

非会員：8,000円(資料代)

※当日会場にてお支払いいただきます



こちらのQRコードからお申し込みください。
QRコード以外の方は、下記申込先メールにて、
①お名前 ②職種及び所属先 ③連絡先 ④会員・非会員
申込期限：6月20日まで

講演プログラム

【第1部】各パネリスト講演 【第2部】ディスカッション

パネリスト

岩手県立大学 看護学部 教授 福島 裕子氏 64歳 産後79

産後ケア施設

宿泊型(総合病院型):	総合水沢病院事務局兼健診センター産後ケア	主任助産師	菅原 香代氏
アウトリーチ型(助産院型):	産前産後ケア訪問型ひとみ助産院	院長助産師	加藤 瞳氏
デイサービス型(総合病院型):	岩手県立釜石病院	助産師兼看護師	高橋 桂氏
デイサービス型(クリニック型):	医療法人黒川産婦人科医院	助産師	佐々木 千昭氏
デイサービス型(助産院型):	NPO法人まんまるママいわて	助産師	本館 真梨子

お申し込み・お問い合わせ

特定非営利活動法人まんまるママいわて 担当：事務局 佐々木

〒025-0068 岩手県花巻市下郷21-36

電話：090-2981-1135 mail：info@manmaru.org

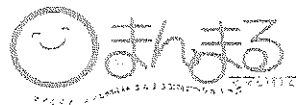

産後ケア事業 おひさま

奥州市総合水沢病院
主任助産師 菅原香代



奥州市

*産後ケア開始時

2018年 人口 118316人

出生数 671人

市長マニフェスト

<積極的な事業計画案>

妊娠前と産後ケア事業体制の充実

2024年 人口 110955人

出生数 429人

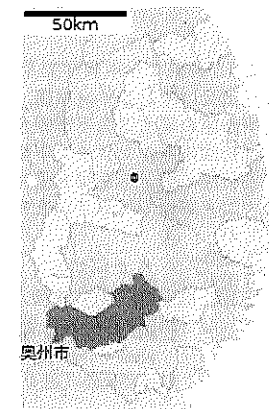



事業概要

平成30年12月より水沢病院内の病室を改装し
宿泊ケア 1床 日帰りケア 2床で開設

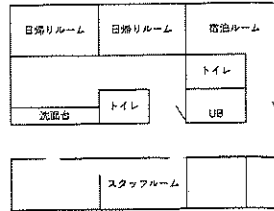

<目的>

出産後、安心して子育てができるように、宿泊ケアや日帰りケアで授乳や育児の相談などが受けられる事業

<対象>

奥州市に住所を有する、原則産後4か月までのお母さんと赤ちゃん。ただし、病院等で行う医療的な処置が必要でない方



事業概要

<利用の流れ>

出産予定日3か月前から申請ができ、利用申請書を市役所に提出又はオンライン申請
出産後利用希望の場合は奥州市総合水沢病院に4月からは初回のみオンライン申請又は電話予約。
宿泊ケア・日帰りケアの希望を受け、病院から予約日の相談を電話で行っています。

<担当スタッフ>

1利用者に1助産師担当
宿泊ケア担当：助産師3名（病棟との兼務者あり）
当直制（朝8時30分から翌8時30分勤務）

日帰りケア担当：助産師4名（日々雇用含む＝プラチナナース）

<利用時間・料金>

* 宿泊ケア = 夜間母児同室 =
木曜日及び金曜日（1泊2日 1組）
9時から翌日16時まで
利用回数3回 無料（R5年～）

* 日帰りケア
月曜日から金曜日
（1日1組、月・水は2組）
9時から16時まで
利用回数7回 無料（R5年～）



宿泊型；産後ケア施設数一覧

2023年8～10月 ホームページ掲載されている施設

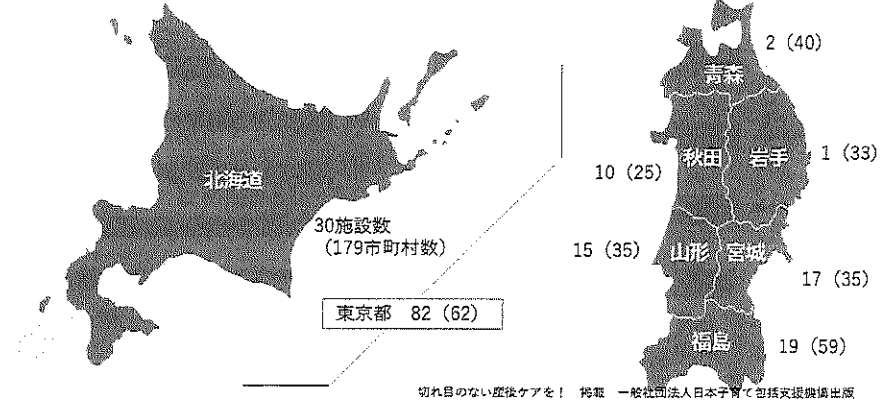

切れ目のない産後ケアを！ 掲載 一般社団法人日本子育て包括支援機構出版

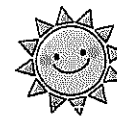

宿泊ケア利用者数

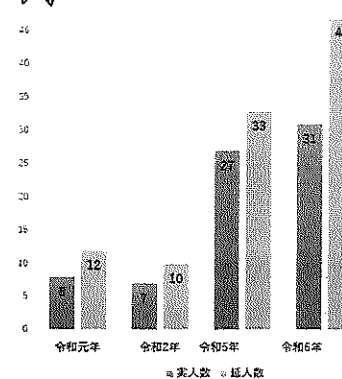

日帰りケア利用者数

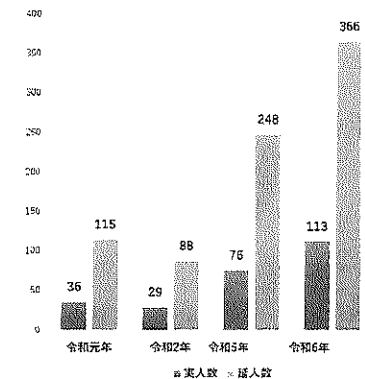



宿泊ケア初産・経産婦別

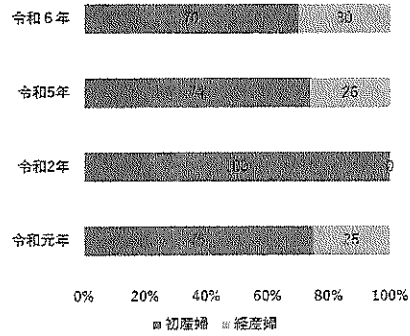

日帰りケア初産・経産婦別

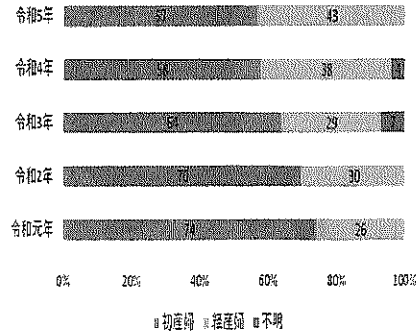

奥州市との連携＝繋ぐを大切に

奥州市役所勤務の産後ケア担当助産師が中心となり、年に4回産後ケアに従事する助産師（12名）が総合水沢病院に集まり、勉強会や情報交換、意見交換を行っている

<産後ケア事業>

- ・宿泊ケア＝水沢病院
- ・日帰りケア＝水沢病院・宿泊施設事業（3ヶ所）
奥州市役所勤務助産師、委託助産師
- ・訪問ケア＝民間助産師（2名）

<ケース紹介や気になる方の情報共有>

- ・宿泊・日帰りケア、訪問ケアの実施報告書を統一し双方が必要な情報用紙で共有
- ・奥州市役所からは訪問ケアの記録用紙や産後ケア利用者情報提供用紙
- ・奥州市役所勤務の産後ケア担当助産師を軸として電話での情報共有



現 状

<出生数に対しての奥州市産後ケア（宿泊・日帰り＝病院、宿泊施設・アウトリーチ）利用率>

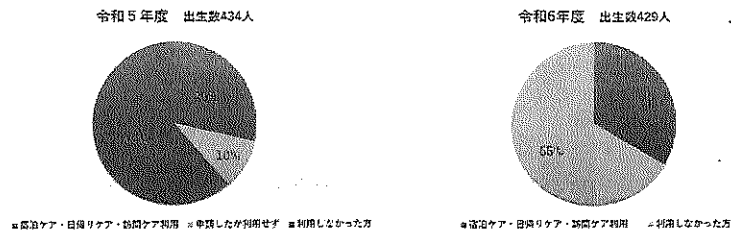

<双胎利用> （利用申請は以前もあり）
 日帰りケア 令和6年 1名＝8月・9月・10月 1名＝10月
 宿泊ケア 令和6年 11月 （キャンセルとなったがシフトを考えた）

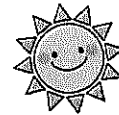

助産師が関わって良かったと感じた事例

ケース：31歳 初産
 宿泊ケア＝2・4か月 2回利用
 日帰りケア＝1～4か月 7回利用（病院・宿泊施設利用）
 訪問ケア＝数回

病院からのケース紹介で、訪問ケアには奥州市の助産師が担当となり関わる





今後の課題

- 受け入れ枠の拡大 = 助産師確保
日帰りケア = 予約が1~1.5か月待ち
宿泊ケア = 予約2~3ヶ月待ち
- 助産師のスキルアップ
- 県内産後ケア事業の充実

産後ケアが岩手の未来を支える

~母子を守る助産師の専門性~

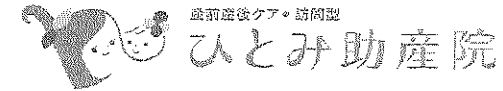

院長 アドバンス助産師
加藤瞳

自己紹介

加藤瞳 一関市在住 (出身地)

- ・帝京大学病院総合周産期母子医療センター (臨床19年)
- ・2019年(令和元年)に一関市へ戻る
一関保健センター 母子保健コーディネーターとして勤務
母子保健に従事し、母子や特定妊婦などに関わる
- ・2020年(令和2年)8月 保健センターに所属しながら助産院開業
保健センター業務の傍ら訪問相談開始
- ・2023年(令和5年)4月 保健センターを退職し助産院本業へ
一関市委託事業所として、産後ケア、新生児訪問、思春期保健講演会講師など請け負い
看護学校の非常勤講師も行う



ひとみ助産院

産前産後ケア訪問型

ひとみ助産院の特徴

- 所在地：一関市

	令和3年度	令和4年度	令和5年度	令和6年度
人口	110,679	108,587	106,615	104,494
出生数	465	465	419	363

分娩施設3施設（磐井病院、コスモスレディースクリニック、齋藤産婦人科）

- 産前産後ケア訪問型：助産師1名で行う
- サービス内容：母乳授乳相談、育児相談、両親学級、ベビーマッサージ教室、子育てサロン
- 一関市委託事業所（2023年（令和5年）から委託事業所として活動）
産後ケア事業（訪問型）、新生児訪問、両親学級講師、思春期保健講演会講師

産後ケア実績

2023年令和5年4月から助産院本業開始、委託事業所として活動

- 2023年度（令和5年度）
実利用者8人 延べ19人
- 2024年度（令和6年度）
実利用者66人 延べ230人

一関市の産後ケアについて

2019年（平成30年度）からの開始

- 訪問型のみ 一人3回まで
- 家族等からの支援が受けられない、体調不良または育児不安がある者と利用制限あり
- 利用料金：市民税課税世帯1,000円、非課税世帯500円、生活保護家庭は無料

2023年度（令和5年度）から利用料金自己負担無料。委託事業所が2ヶ所に増えた

2024年度（令和6年度）から

- 訪問型以外に、通所型開始
- 一人7回までと回数も増加
- 利用要件も外し、希望する人が受けられる

今後の課題

『産後ケア＝育児を休む』ではない
『育児の伴走者として、親を導く。命を育む親の力を引き出す』

サービスの拡充と改善

- 新しいサービスやケアの導入（産後ケアの集団型など）
- 助産院（産後ケア）の広報活動

質の良いケアの提供

- 研修を受講し、自己研鑽に励む
- 研修費の助成、県や市での研修会の開催要望
- 実績を重ねる

医療機関、地域など他職種との連携

- 関連各所との定期的な会議の実施
- 助産師だけではなく他職種との連携

岩手県立釜石病院における 産後ケア

助産師 高橋 桂

トピック 1

釜石病院における
産後ケアの経緯



産後ケア

- トピック 1 釜石病院における産後ケアの経緯
- トピック 2 釜石病院における産後ケアの特徴
- トピック 3 令和5年度、6年度の実績
- トピック 4 事例紹介
- トピック 5 今後の課題



岩手県立
釜石病院

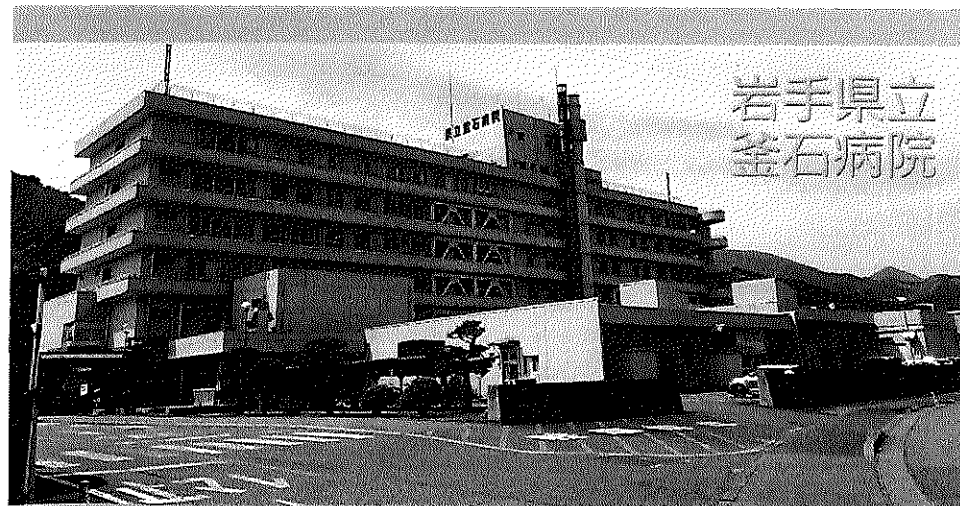

当院における産後ケアの経緯

令和2年1月 産後ケアプロジェクトチーム発足

5月 ニーズ調査

令和3年3月 分娩休止の発表
産後ケア施設見学・研修開始

10月 分娩休止
産後ケア運用開始
病棟の特別室1室を専用として使用

令和4年4月 釜石市・大槌町委託事業へ
分娩室を改装し、産後ケアルームとして使用

令和3年10月



令和4年4月



産後ケアの方法

- ◆ デイサービス型・個別型
- ◆ 1日1組 助産師1名が専任で対応
- ◆ 釜石市、大槌町に住所のある方
- ◆ 1歳までの赤ちゃん 7回まで利用可能
- ◆ 利用料金 18000円/1回

※ 釜石市「産後ケア専任利用促進補助金」により
利用者自己負担 6000円/1回



トピック 2

釜石病院における 産後ケアの特徴



一日の流れ (例)

- 10:00 入所 (1日のケアを相談します)
- 11:00 授乳や休息など
- 12:00 お昼ごはん
- 13:00 授乳ケア、お母さんの入浴
赤ちゃんの沐浴、体重測定など
- 14:00 お昼寝
- 15:00 おやつ
- 16:00 退所

〈お母さんのケア〉

- ・お母さんの健康状態のチェック
- ・授乳の相談 乳房マッサージ
- ・お母さんの休息
- ・産後の身体づくりについての相談

〈赤ちゃんのケア〉

- ・沐浴 体重測定
- ・赤ちゃんの離乳食や発育の相談

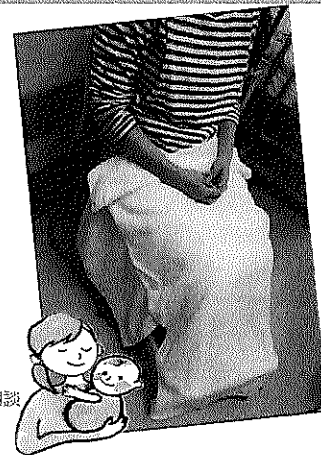

多職種との連携

管理栄養士



R6年度 14件

最近はお母さん自身の栄養に関する相談も増えています

理学療法士



R6年度 15件

少しでも身体を楽にできるよう相談にのっています。

栄養科から一言

食器も時期に合わせ見た目や季節感にこだわったものを提供しています

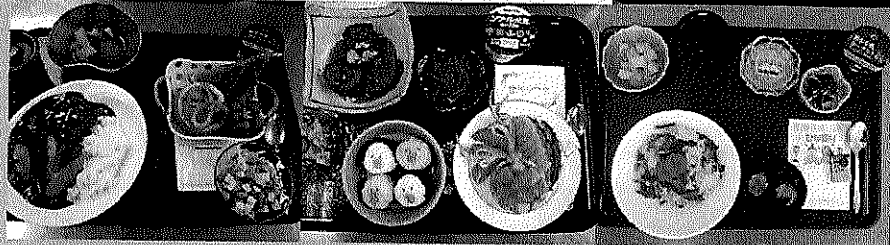

食事の感想

お料理の飾り切りがきれいで、とてもおいしくて大満足の食事でした。
ありがとうございます！

産後はなかなかバランスの良い食事をとれていなかったのですがとても嬉しかったです。

普段は赤ちゃんを抱っこしながら食べるか急いで食べる事が多く、ゆっくり食べられたのは久しぶりでした。

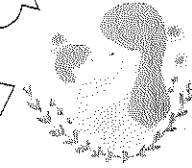

小見野こけし
丁683号

トピック 3

令和5年度・6年度の
実績報告

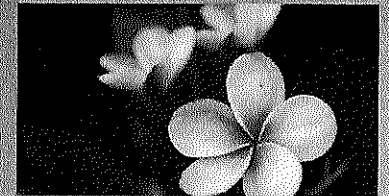

令和5年度・6年度の実績

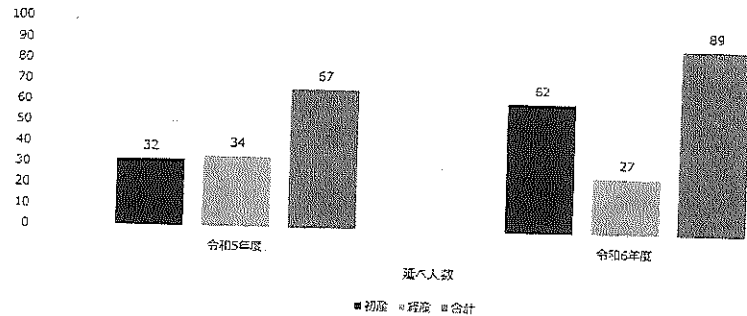

児の月齢別利用人数 (令和6年度)

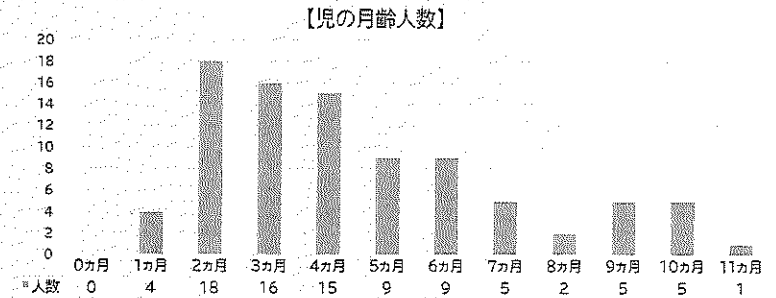

7/1

児の月齢別利用人数 (令和5年度)

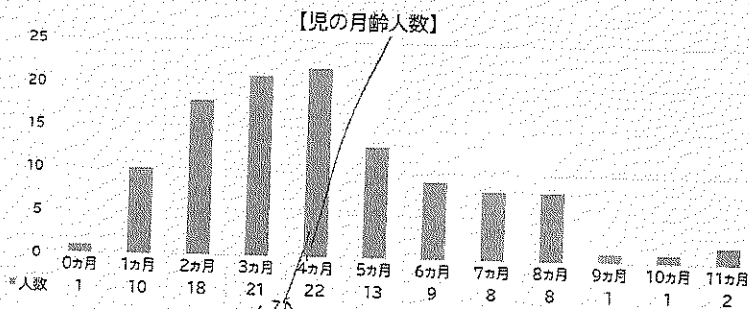

利用後の感想

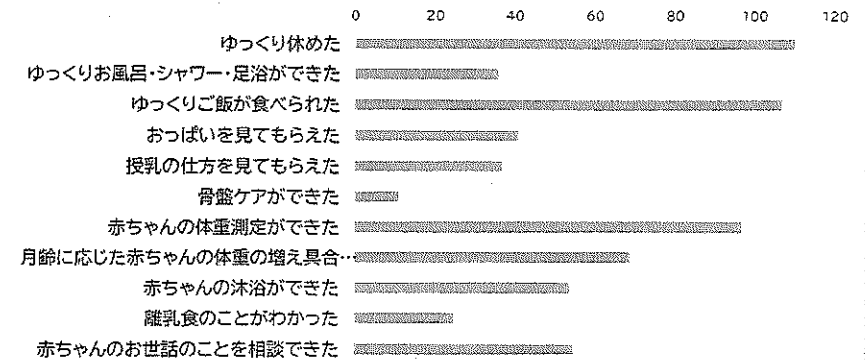

トピック 4

事例紹介

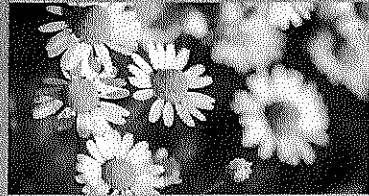

助産師の関り

すべて初めてで予想もできない新生児の子育てから、ひとつずつ不安を解消し、お母さんの笑顔が増え、心が楽になっていく様子を助産師も感じていた

複数回利用していくとお母さんと助産師の間に「信頼」が生まれ、話しにくいことも相談してくれる

産後ケアは助産師の判断、知識をフル活用している

→やりがいにつながる

EPRJ/12

高コニワ
6/2

ケース

トピック 5

今後の課題

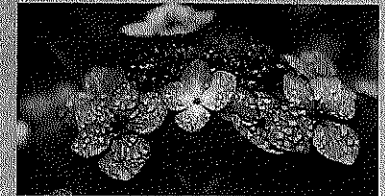

今後の課題

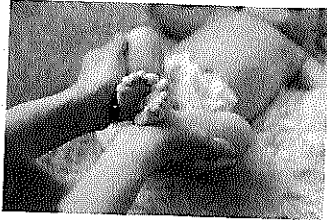

1. 利用増加に向けた取り組み

ホームページの活用

チラシ配布

出産施設との連携

2. 妊娠期からの継続した母子支援

地域の保健師との連携強化

3. 事業の展開

必要な人に必要なケア、情報を

4. 助産師のスキルアップ



ありがとうございます

おわりに

分娩施設のない釜石医療圏域
でも安心して子育てができるよう
事業の拡大とケアの質向上に努
めていきたい





産後ケアが岩手の未来を支える ～母子を守る助産師に専門性～

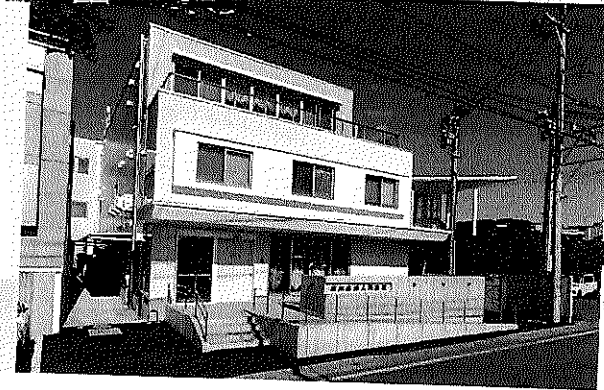

産後ケア実践報告
現状と課題

医療法人黒川産婦人科医
アドバンス助産師
産後ケアリスト1級
佐々木 千昭

産後ケアとは

- ・フィンランドが発祥⇒ネウボラ

切れ目ない家族支援

日本では、海外で産後ケアを利用した芸能人がいたことで話題になり、その言葉が知られるようになる

令和元年11月12日の新聞に、産後ケア施設設置推進、母子保健法改正案、市町村に努力義務の記事掲載される

国政により、妊産婦と母子を切れ目ない支援でサポートする産後ケアが推奨され、全国で取り組まれている。当院も特定妊婦や地域連携の必要な妊産婦が増加し、多岐にわたる対応を求められる現状があり、産後ケア開始にむけ半年をかけ準備をし、開始した。

産後ケアの目的

妊娠中から産後まで、女性たちが安心して自分の体の変化を受け入れ、子どもと向き合い育児ができる。産後うつ・孤独・虐待・自殺などの早期発見と予防に取り組み支援する。

- 岩手県内市町村では訪問型のケアが中心で、希望の多い滞在型のケアが行われていたのは、花巻の「まんまるぽっと」一ヶ所であった。→現在は県内の各市町村、県立釜石病院、奥州市総合水沢病院、盛岡日赤、盛岡市内のクリニック等で開始される。
- 当院では、令和1年6月から(3時間、5時間)の滞在型産前産後ケアを開始した

岩手県の産後ケアの現状

花巻市を中心とした
北上市、遠野市、釜石市、
大槌町、金ヶ崎町、
奥州市水沢病院
盛岡市内の4つのクリニックと
赤十字病院
八幡平市、洋野町から
全県に広まる

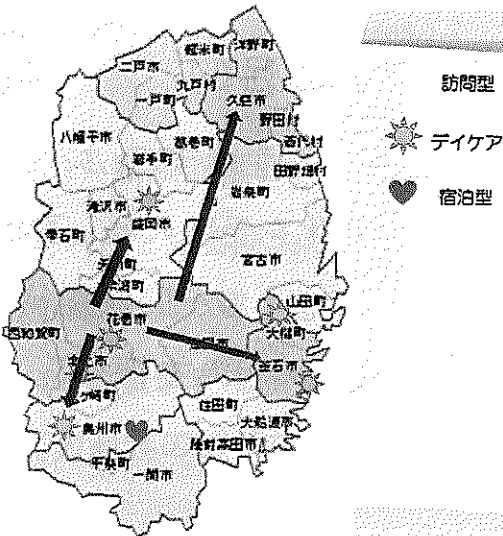

年代分布 当院の分娩

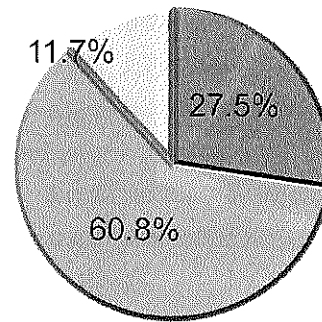

■ 20代 ■ 30代 ■ 40代

初経産

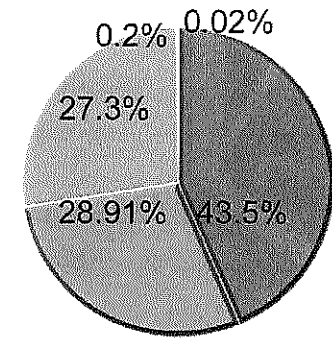

■ 初産 ■ 2経産 ■ 3経産以上

分娩方法

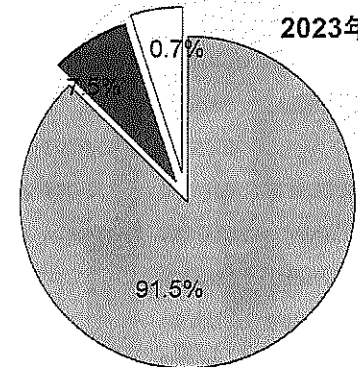

□ 自然分娩 □ 吸引分娩 □ 帝王切開

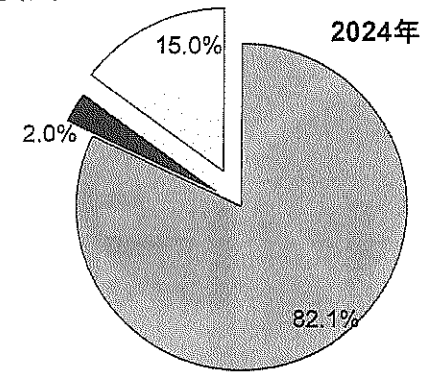

産後ケア開始からこれまでの利用数

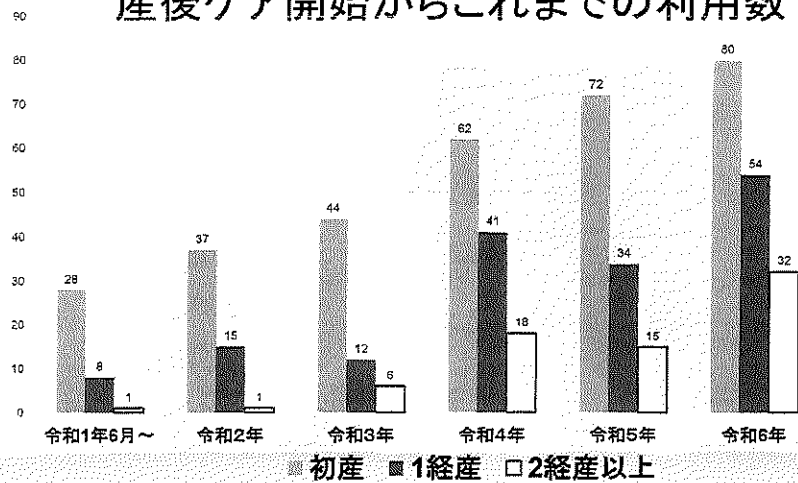

利用時期

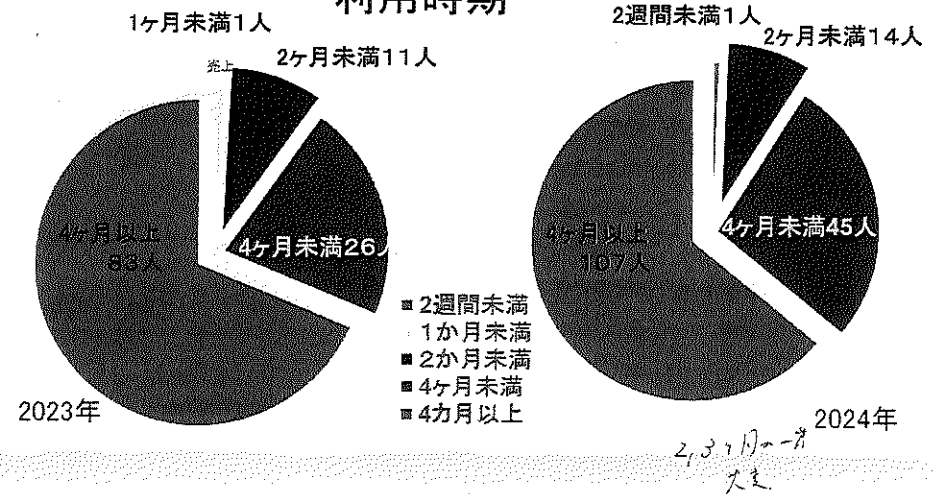

アロマ、ネイル、特定妊婦、精神科受診数

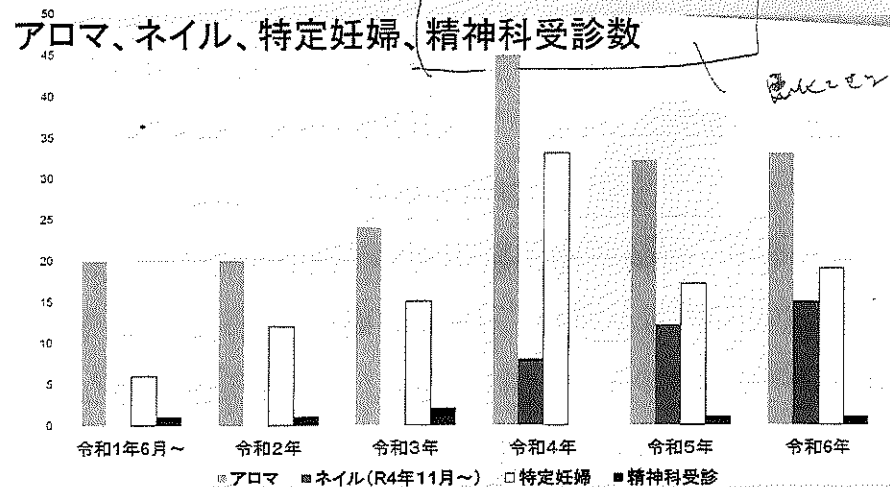

ケア内容の希望

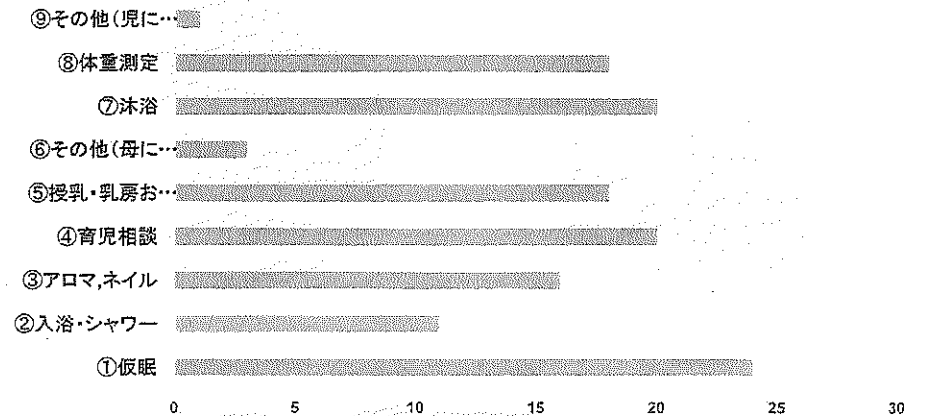

アンケート結果 《良かったところ》

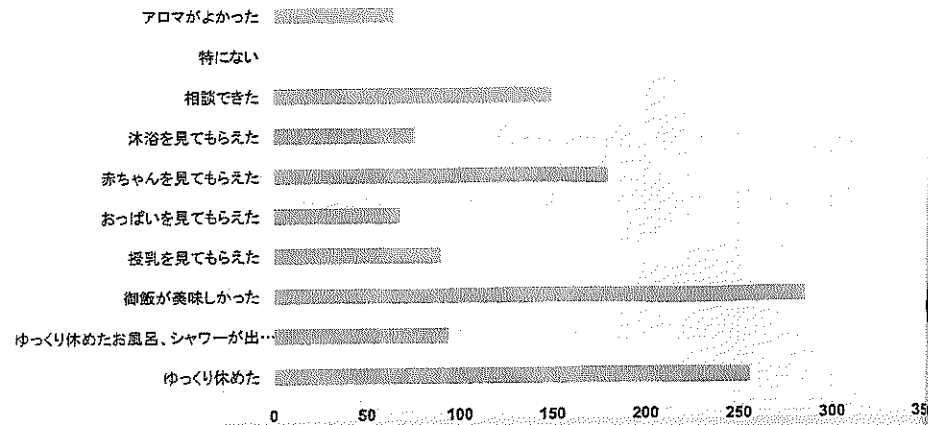

《悪かったところ》

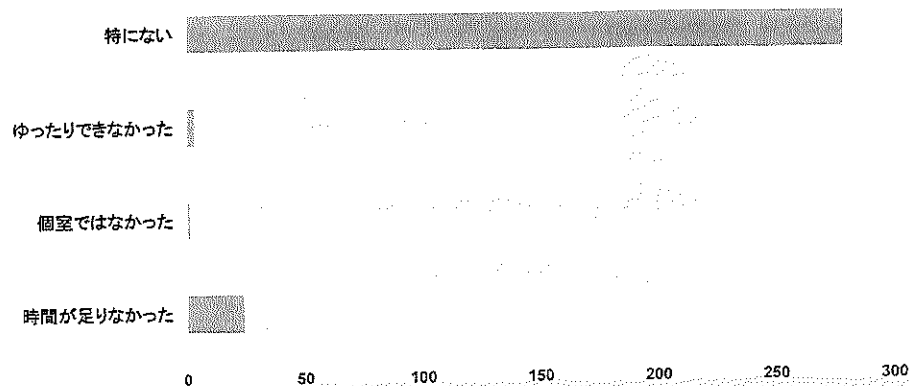

現状と今後の課題

- 令和1年6月～現在までに延べ650名が産後ケア利用。
- コロナ禍では感染予防の観点から1日1名の受け入れとし、中止することなく開催。現在月に10日から13日程の開催。
- 昨年1月国内での産後ケア中の乳児死亡を受けて、ベビーブレスの装着を検討開始する。

- キャンセル待ちが2ヶ月以上になることもあり、急いで対応したい方や終了期間の迫っている方の調整をしている。ここ2年間は経産婦の利用が増え、午前中から、宿泊の開催を希望されることが多くなる。
- 利用券の申請が大変だという意見が多く改善を望む。
- 今後待たせることなく、希望の日に時間帯を選んで利用できるように複数名の受け入れができればと考える。

まとめ

産後ケアを利用した方は、安心できる人に子どもを預けて休めること、相談できることを希望していた。

また、授乳の時間に追われていると感じていて、赤ちゃんと離れる時間がとても気分転換になることがアンケート結果からわかった。

- このことから、虐待や産後うつも視野に入れて子育てをする女性に寄り添い、心を傾けて行くことが必要だと感じた。
- しかし、自殺や鬱の危険の高い2, 3か月のフォローが難しい現状にあり、連絡会議等による地域との連携、産後ケアの在り方について構築する必要がある。

まんまるママいわて主催 パネルディスカッション

産後ケアが岩手の未来を支える
～母子を守る助産師の専門性～

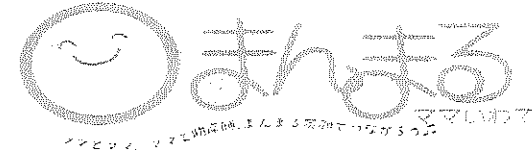

デイサービス型（助産院型）

NPO法人まんまるママいわて
助産師 本館真梨子

岩手県

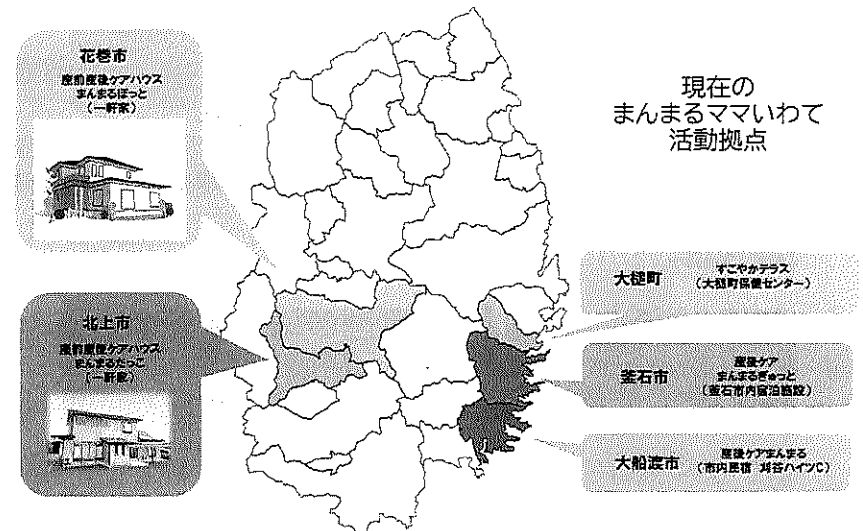

産前産後ケアハウス まんまるぽっと

花巻

利用可能回数7回
訪問：1歳未満
デイ：5カ月未満

時期	場所	委託先
平成28年10月	花巻市内 代表自宅 和室2部屋(2床)	助成金使用 (独立行政法人医療福祉機構)
平成29年4月	同上	花巻市委託事業(週3回×3床)
平成30年4月	花巻市下幅	花巻市委託事業(週3回×3床)
令和3年4月	同上	花巻市委託事業(週3、5回×3床)
令和4年4月～	同上	花巻市委託事業(週4回×3床)

【花巻市内の一軒家(貸家)】

- 1階：リビング(事務所兼 児のお世話スペース)
キッチン・浴室・トイレ
6畳和室(たんぼぼ)
8畳和室
- 2階：洋室3つ(ふたば・みつば・よつば)
洋室1つ(洗濯物部屋)
トイレ



産後ケア まんまるぎゅっと

釜石

時期	場所	委託先
令和2年5月	釜石市内 医療センター (被災後建設した施設)	釜石市委託事業(月1回)
令和6年4月	釜石市内 旅館へ引っ越し	釜石市委託事業(月2回)
令和7年9月～	釜石市内 宿泊施設へ引っ越し予定	



産前産後ケアハウス まんまるだっこ

北上

利用可能回数10回
(多胎・早産12回)
訪問：1歳未満
デイ：5カ月未満

時期	場所	委託先
令和2年7月	北上市村崎野	北上市委託事業(週2回×3床)
令和4年4月～	同上	北上市委託事業(週3回×3床)

【北上市内の一軒家(元グループホーム)】

- 1階：リビング・居間
キッチン・浴室2つ・トイレ2つ
6畳和室(しらゆり)
- 2階：洋室2つ(さくら・あじさい)
洋室1つ(ひまわり)
トイレ・洗面所



産後ケア まんまる

大船渡市

時期	場所	委託先
令和6年4月～	大船渡市内 民宿	大船渡市委託事業(月1回)



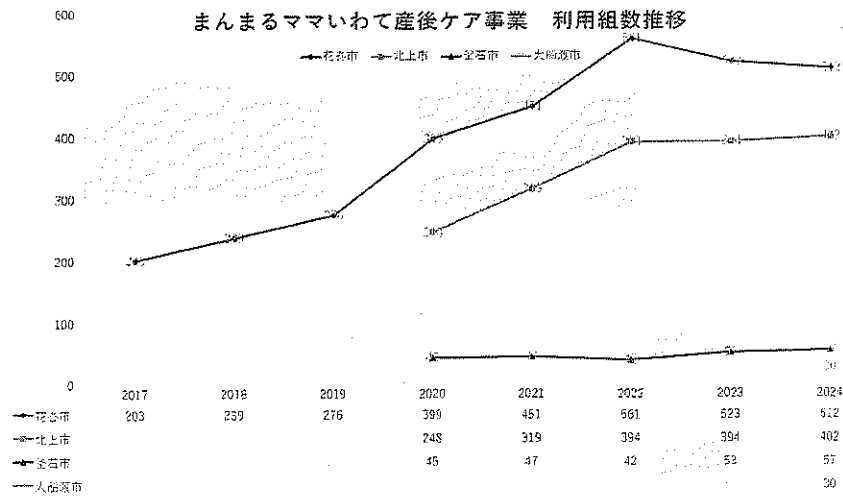

3床開設日の基本スタッフは6名体制

ママと赤ちゃん			
助産師 保健師 (看護師)			
事務 保育 掃除 洗濯			調理 1名

1日のスケジュール

- 9:00 ○ 来院
- 授乳パジャマへ着替え
- 問診
- 9:30 ○ 授乳(1回目)乳房ケア・育児相談
- 10:00 ○ バックケア(アロマトリートメント)
- 仮眠
- 12:00 ○ 昼食
- 授乳(2回目)
- 13:00 ○ ママ 入浴or足湯
- 児 沐浴
- おやつ
- 15:00 ○ 授乳(3回目)
- 抱っこ練習 次回予約等
- 16:00 ○ 帰宅

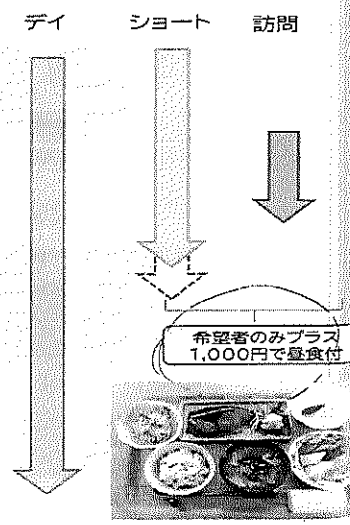

産後ケアハウスって.....

- 頼れる医療者であり
- 実家のようなであり
- 助産院であり
- 祖母や母のようであり
- ポケモンセンターであり

自信をもって 少しずつ母になれる
学校・実家・相談場のような複合的な場所
帰ってきたい・寄りた場所

ミッション

産前産後・いのちに寄り添う愛と安心を、ママと全ての方へ



ビジョン

1人ひとりが、自分らしさを大切にし多様性を尊重されながら、
安心してつながりやあたたかさを実感できる社会

バリュー
(価値観)

1. 探求心と開拓心をもち、岩手県内を駆け回る
2. いのちと笑顔を守る大きな愛
3. 1人ひとりの個性を大切に、誰も孤独にしない寄り添うところ
4. 安心して悩みを打ち明けられる、全てのママのアットホームな駆け込み寺
5. ママと赤ちゃんを守る身近な専門家と仲間たち
6. 地域ぐるみでママと赤ちゃんを包み込む関係性づくり

行動指針

1. 「ママファースト」で、愛情をもって笑顔であたたかく寄り添います
2. ママの持っている愛とパワーを信じ、引き出します
3. 行政や関係機関と協働し、ママを取り巻く社会課題を一緒に解決していきます
4. 現状に満足することなく、専門性を高めながら革新を起こし、チャレンジします
5. 充実した産前産後ケアを提供するための知識や技術を学び続けます
6. ママやその家族から、共感力をもってじっくりお話を伺う姿勢を大切にします
7. ママのため、社会のために積極的に情報を発信していきます

今後の課題

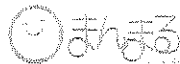

1. 産後ケアの質の向上と安定のために、行政の理解と連携を図る

2. 人材育成やマニュアル整備などの組織内体制整備

3. 宿泊型産後ケアへの整備

分類番号					
保存期限	1	3	5	10	永

議長	事務局長	事務局員
清実	様	

様式第8号 (第6条関係)

矢巾町議会議長 廣田

7年8月7日



会派名
代表者名
報告者氏名

公明党
小笠原佳子
小笠原佳子



調査研究等実施報告書

実施年月日	令和7年8月4日～7年8月5日
参加者名	公明党；小笠原佳子
目的	屋内施設による東北での子育て支援について カブトムシによる、町興しと廃校利用について
行先	山形県山形市（コパル）山形県寒河江（グラッピングサガエ） 寒河江市（学びの里tassho） 福島県田村市常葉町（ムシムシランド）
対応者 主催者	令和未来の会 谷上 知子
概要及び 所見	別紙添付
経費	71,410円（内訳は別紙のとおり）

調査研究等経費内訳

(会派名 = 公明党)

調査研究費 ・ 研修費 (いずれかを○で囲む)				
JR	矢幅—仙台駅		6990 円	整理番号 1-1内①
高速バス	仙台駅—山形駅		1100 円	整理番号 1-1内②
ジャンボタクシー	山形駅—コパル—グラッピ ングサガエ—学びの里 TASSHO—天童ホテル		14050 円	整理番号 1-1内③
タクシー	天童ホテル—山寺駅		1210 円	整理番号 1-2
JR	山寺駅—船引駅		6780 円	整理番号 1-1内④
ジャンボタクシー	船引駅—ムシムシラン ド—船引駅		3720 円	整理番号 1-3
JR	船引駅—矢幅駅		10310 円	整理番号 1-1内⑤
入湯税			150 円	整理番号 1-1内⑥
宿泊代	天童ホテル 8/4		19000 円	整理番号 1-1内⑦
視察代	コパル		5500 円	整理番号 1-4
視察代	学びの里 TASSHO		1000 円	整理番号 1-5
旅行会社企画料金	1100 円			整理番号 1-1内⑧
保険料	500 円			整理番号 1-1内⑨

合計	71410 円
----	---------

備考 領収書等の写しを添付すること。

028-3692

岩手県紫波郡矢巾町大字南矢幅第13地割123番地

積算例

発行日 2025年07月17日

予約番号 BC-031343

矢巾町議会議員山形・福島視察御一行 様

名鉄観光サービス株式会社

盛岡支店

〒020-0022

岩手県盛岡市大通3丁目3番10号

七十七日生盛岡ビル9F

TEL:019-654-1058 FAX:019-654-1044

担当者



内容 8/4・5 旅行代金・保険料

利用日	項目名	内容	単位	単価	数量	金額
25/08/04	JR券代①	矢幅-仙台		① 6,990	6	41,940
	高速バス乗車券代②	8/4 仙台駅-山形駅		② 1,100	6	6,600
	JR券代④	8/5 山寺駅-船引駅		④ 6,780	6	40,680
	JR券代⑤	8/5 船引駅-矢幅駅		⑤ 10,310	6	61,860
	宿泊代⑦	1泊2食・1室3名利用		⑦ 19,000	6	114,000
	入湯税⑥			⑥ 150	6	900
	企画料金⑧			⑧ 1,100	6	6,600
	ジャンボタクシー③	8/4 山形〜天童ホテル1台		③ 14,050	6	84,300
	国内旅行傷害保険⑨	BT23タイプ		⑨ 500	6	3,000
				59,980		
			合 計			359,880

*上記代金は企画旅行契約にもとづく、当社の販売価格です。

(任意様式)

項目区分	調査研究費
整理番号	1-1

領収書その他の書類の添付欄

領収証

BC-00034915
発行日 2025/08/08

公明党 小笠原 佳子 様

印紙税申告納
付につき名古屋中村
税務署承認済

金額 ¥59,980.-

上記金額を正に領収いたしました
但し、8/4・5旅行代金として
(保険料相当額500円含む)

- 現金
小切手
振込 59,980 円
クレジット
その他()

名鉄観光サービス株式会社

(本社所在地)
名古屋市中村区名駅南二丁目14番19号
(住友生命名古屋ビル8階)

領収者印、責任者印のないもの及び訂正したものは無効です。

責任者印	領収者印
佐藤	村上

BC-031343

JR 券代、高速バス代、ジャンボタクシー代、宿泊代、入湯税、企画料
金、保険料

確認項目

- あて名欄は、会派名となっているか。
(複数会派合同の場合は、全ての会派名)
 但し書きが具体的な記載となっているか。
 レシートの場合、上記2項目の加筆がされているか。
 鉄道やタクシー等交通費の場合、利用区間が記入されているか。

支払年月日	令和 7年 月 日
他会派との按分 (なし・あり)	
(按分ありの場合、会派ごとの負担額を記載)	
会派名公明党	59980 円
会派名	
会派名	
会派	円
会派名	円
合計	59980 円
領収書の金額と一致	

※ 1枚につき、1支出項目分の領収書等を貼付

(任意様式)

項目区分	調査研究費
整理番号	1-2

領収書その他の書類の添付欄

領 収 書

No.4468

日付 '25年08月05日

車番 000525

基本運賃 000

運賃料金計 ¥3630円

運賃料金他計 ¥0円

合計 ¥3630円

上記の通り領収致しました

消費税 10%

エトリアグループ

山交ハイヤー株式会社

登録番号: T5390001002175

天童市矢野目2445-1

天童営業所

023-654-2525

福祉タクシー-023-654-2610

矢中未来の会
 日本共産党矢中町議団
 町民の会
 不来方
 公明党

領 収 書

No.5783

日付 '25年08月05日

車番 000514

基本運賃 000

運賃料金計 ¥3630円

運賃料金他計 ¥0円

合計 ¥3630円

上記の通り領収致しました

消費税 10%

エトリアグループ

山交ハイヤー株式会社

登録番号: T5390001002175

天童市矢野目2445-1

天童営業所

023-654-2525

福祉タクシー-023-654-2610

天童本元
 ↓
 山手駅

確認項目

- あて名欄は、会派名となっているか。
(複数会派合同の場合は、全ての会派名)
- 但し書きが具体的な記載となっているか。
- レシートの場合、上記2項目の加筆がされているか。
- 鉄道やタクシー等交通費の場合、利用区間が記入されているか。

支払年月日	令和 7年 8月 5日
-------	-------------

他会派との按分 (なし・あり)

(按分ありの場合、会派ごとの負担額を記載)

会派名 不来方	1210	円	
会派名 日本共産党矢中町議団	1210	円	
会派名 公明党	1210	円	
会派名 町民の会	1210	円	
会派名 矢中未来の会	2420	円	2人
合計	7260	円	領収書の金額と一致

※ 1枚につき、1支出項目分の領収書等を貼付

(任意様式)

項目区分	調査研究費
整理番号	1-3

領収書その他の書類の添付欄
 不來方, 公明党
 矢巾町の会, 町民の会
 日本共産党矢巾町議団
 船引駅 → しみしらこ
 → 船引駅

領 収 証 矢巾町議会議員御一行様 No. _____

金額	¥	22	120	-
----	---	----	-----	---

内 訳 ジャンボタクシー 但
 現金
 小切手 /
 手形 /

消費税率等(%)
 消費税率等(%)

7年 8月 5日 上記正に領収いたしました
 福島県田村市船引町船引字東中子縄44番地
東部自動車合資会社
 TEL 0247-82-11
 FAX 0247-82-11
 登録番号 T7380003000564

収入印紙

6R095223

ジャンボタクシー代

確認項目

- あて名欄は、会派名となっているか。
(複数会派合同の場合は、全ての会派名)
- 但し書きが具体的な記載となっているか。
- レシートの場合、上記2項目の加筆がされているか。
- 鉄道やタクシー等交通費の場合、利用区間が記入されているか。

支払年月日	令和 7年 8月 5日
他会派との按分 (なし・あり)	あり
(按分ありの場合、会派ごとの負担額を記載)	
会派名不來方	3680 円
会派名日本共産党矢巾町議団	3680 円
会派名公明党	3720 円
会派名町民の会	3680 円
会派名矢巾未来の会	7360 円
合計	22120 円
	領収書の金額と一致

※ 1枚につき、1支出項目分の領収書等を貼付

(任意様式)

項目区分	調査研究費
整理番号	1-4
領収書その他の書類の添付欄	
<p>矢巾町議会 0001-0003 日本共産党矢巾町議団 会計日: 2025/8/4 町民の会、不来方、公明党 領 収 書 矢巾町議会一行 様</p> <p>領収金額 ¥38,500- (10%標準対象 ¥38,500) (内消費税等 ¥3,500)</p> <p>上記正に領収いたしました</p> <p>但 視察代 として</p> <p>特定非営利活動法人 生涯スポーツ振興会 山形県山形市 大字片谷地580-1 TEL: 023-676-9876 登録番号: T4390005001109</p> <p>担当者: 管理者 領収書No: 000120250804100530685</p>	
視察代 確認項目	
<input checked="" type="checkbox"/> あて名欄は、会派名となっているか。 (複数会派合同の場合は、全ての会派名)	
<input checked="" type="checkbox"/> 但し書きが具体的な記載となっているか。	
<input checked="" type="checkbox"/> レシートの場合、上記2項目の加筆がされているか。	
<input type="checkbox"/> 鉄道やタクシー等交通費の場合、利用区間が記入されているか。	
支払年月日	令和 7 年 8 月 4 日
他会派との按分 (なし・あり)	
(按分ありの場合、会派ごとの負担額を記載)	
会派名 不来方	11,000 円 2人
会派名 日本共産党矢巾町議団	5500 円
会派名 公明党	5500 円
会派名 町民の会	5500 円
会派名 矢巾未来の会	11,000 円 2人
合計	38500 円 領収書の金額と一致

※ 1枚につき、1支出項目分の領収書等を貼付

(任意様式)

項目区分	調査研究費
整理番号	1 - 5

領収書その他の書類の添付欄

領収証

矢巾未来の会 日本共産党矢巾町議団 町民の会 不祥方
 公明党
 矢巾町議会様 No. _____

★

但

¥7,000—
 税込み

2017年8月4日 上記正に領収いたしました 登録番号 _____

収入
 印紙

内訳	税率	金額(税抜税込)
	%	消費税額等
	税率	金額(税抜税込)
	%	消費税額等

〒990-0503
 山形県寒河江市大字田代370-1
 登録番号 T8390005008645
 特定非営利活動法人 葉山の里たし
 理事長 宮林 寛一
 TEL 0237-85-0822 / FAX 0237-85-0823



コクヨ ウケ-1097

祝祭代

確認項目

- あて名欄は、会派名となっているか。
 (複数会派合同の場合は、全ての会派名)
- 但し書きが具体的な記載となっているか。
- レシートの場合、上記2項目の加筆がされているか。
- 鉄道やタクシー等交通費の場合、利用区間が記入されているか。

支払年月日	令和 7 年 8 月 4 日	
他会派との按分 (なし・あり)	(あり)	
(按分ありの場合、会派ごとの負担額を記載)		
会派名 不来方	2000 円	2人
会派名 日本共産党矢巾町議団	1000 円	
会派名 公明党	1000 円	
会派名 町民の会	1000 円	
会派名 矢巾未来の会	2000 円	2人
合計	7000 円	領収書の金額と一致

※ 1枚につき、1支出項目分の領収書等を貼付

児童遊戯施設「インクルーシブプレイス コパル」

【所感】

必ず大人が同伴すること、障がいのある子どもも一緒に遊ぶことができ、車いすの子どもでも気軽に利用できる施設です。

PFI（プライベート・ファイナンス・イニシアティブ：公共施設等の設計、建設、維持管理及び運営に、民間の資金とノウハウを活用し、公共サービスの提供を民間主導で行うことで、効率的かつ効果的な公共サービスの提供を図ること）で設立されています。

民間の知恵を活用しているからこそ、官の発想だけでは出てこないきめ細やかなサービスや視点が行き届いていました。また、年間8千万の運営費補助金を山形市から受けており、如何に職員の給与が安いかおわかりいただけますか。と説明された職員からのお話でした。

雪深い山形の冬でも、訪問した時は山形も猛暑で熱中症対策としても、子ども達が遊べるよう屋内がメインの施設になっています。静かなスペースで落ち着きたい、子どもが隠れられるような場所も設計されています。椅子は木琴のように遊ぶこともできます。これでもかこれでもかと素晴らしいインクルーシブな遊具がありました。

施設は畑の中にポツンとある場所にあるにもかかわらず、山形県外からも多くの親子連れが訪れていて、地域の賑わいにも貢献していることが伺えました。そして、ひとコマ90分の利用で利用料金は無料。

また施設内には、お子さんと一緒に遊んでくださる地域のボランティアさんも多数いらっしゃいました。

案内された方のお話の中でボランティア活動がきっかけで、ひきこもりから生きがいを見つけた女性のことを紹介されていました。

このような地域に根差した施設によって、コミュニティの中で繋がりもでき、子育てを社会で支えていくこともできます。性別や年齢、障がいの有無などを超え、異なる背景や特性を持つ子どもたちがともに遊べるとても魅力的な屋内遊び場でした。

総事業費 3,856,118,065 円

国庫補助厚生労働省：次世代育成支援対策施設整備交付金
8,696,000 円

CLAAPIN SAGAE (グラッピングサガエ)

【所感】

施設中央にあるネット型大型遊具は子どもから大人まで誰でも楽しめるほか、周辺の小部屋では、外国語、音楽、創作など様々な遊びと学びが体験できる。施設の周辺には、屋外遊戯エリア、キャンプ場、グランピング場、RVパークを併設し、自然体験と宿泊体験が可能。

やはり大人が必ず一緒に利用する、一コマ90分で屋内外の遊戯エリアの利用料金は無料です。山形県に7個もこのような無料施設が整備されているとのことで驚きました。岩手県にも欲しいものです。

素晴らしい施設なのですが、まえにコバルを見てしまい、感動が薄くなってしまいました。寒河江市に因んで、とにかくサクランボがキャラクターデザインとして、館内至る所で使われていて、外には様々な種類のサクランボも植えてあるそうで改めて特産品のある強味を感じました。

デジタル田園都市構想交付金を活用 653.531,500 円

整備事業費 合計金額 1.492.722.000 円

事業方式は公設民営方式 指定管理者制度活用型「DBO方式」民間事業者が施工整備における計画を提案し、設計から施工、施設の維持管理（指定管理者）を一括して行う。

学びの里 TASSHO

【所感】

旧田代小学校を体験型宿泊施設としてリノベーションし、2018年に「学びの里 TASSHO」がオープンしました。

開設は「寒河江市」、運営は「NPO法人学びの里 TASSHO」により行われています。「学びの里 TASSHO」では、宿泊の受入とともに、地産地消レストラン「たしろ亭」の開設や、豊かな地域資源を活かした「里山体験プログラム」を実施しています。市内の小学生のカリキュラムに取り入れています。

パンフレットを見ても里山の暮らしを通し、季節に合わせた体験プログラムが紹介されています。冬のスノートレッキングやキャンプファイヤー、星空観察、ブルーベリー収穫、わらび収穫など参加したいと思う活動です。10月まで土日の空きがないとの事でした。

里山レストラン「たしろ亭」の御膳料理も季節ごとの本格的なメニューでした。ただ地域にはここしか食事を提供する施設はないそうで、過疎の様子がうかがえました。地方創生がんばる地域応援事業

約1億円のリノベーションの整備費（地方創生拠点整備交付金を活用）指定管理料で十分運営成り立つが地元食材を活用して漬物・草もち・根曲がり竹の子などNPOの新たな収入源として期待しているそうです。

『ムシムシランド』

【所感】

『ムシムシランド』のある田村市（旧常葉町）は、葉タバコの生産が盛んな町でした。葉タバコの肥料となる腐葉土に、沢山のカブトムシの幼虫が育っているのを発見したのがきっかけで、カブトムシを軸とした町おこし事業が始まりました。40年前からの取り組みです。40年前からよくこの様な取り組みされたと関心しました。

また、田村市役所内に昆虫に特化したバーチャル組織「昆虫課」を設置、課長にはイメージキャラクターの「カブトン」が就任し、昆虫に関する魅力発信、交流人口の拡大を推進していました。

福島県という影響があるのでしょうか、副市長が代々中央官庁から来てくださって、今まで2、3枚の交付金の申請書だったのが、写真を掲載するなど工夫して、10数枚になる申請書の書き方を教示されたそうです。これによって交付金が貰えるようになったと話されていました。

また、施設の一体的な営業による昼食・宿泊利用など利便性や魅力向上の促進を図り、滞在時間の長期化に繋げ消費喚起を促していました。

何か工夫と言っても交付金がいただけることは、最高の強味だと感じました。来年度はいよいよ矢巾町でも私たち議員によりカブトムシの生育を始めるそうです。気を引き締めて、堅実に出来る事から始めたいと考えています。今回の視察研修を通して、行政だけで出来る事は限られておりNPOなどの民間の力が大きく、何年も継続して一つの事業を忍耐強く取り組むことが大事であり、その中でも情熱を持っておられる民間人の力を活用されていた。そして何と言っても資金調達で、矢巾町でもその意味でのスペシャリストは育成支援出来ないのでしょうか。

分類番号				
保存期限	1・3・5・10・永			

様式第8号（第6条関係）

議長	事務局長	事務局員
廣田 清実	廣田 清実	廣田 清実

2026年 1月 27 日

矢巾町議会議長

廣田 清実 様

会派名公明党

代表者名 小笠原佳子

報告者氏名 小笠原佳子



調査研究等実施報告書

実施年月日	令和8年1月8日～ 8年1月9日
参加者名 (1人)	公明党；小笠原佳子
目的	① 「孤独のグルメ」原作者 久柱 昌之氏 ② 被爆者体験朗読 他 重田 忠治氏 ③ 主権者教育 総務省主権者教育アドバイザー越智大貴氏 ④ 自治体財政の基本と予算審議 森 裕之氏 これらの講習を受講し議員としての資質向上に努める
行先	公益財団法人全国市町村研修財団 千葉県美浜区浜田1丁目1番地
対応者	市町村議会議員特別セミナー
概要及び 所見	別紙添付
経費	41,525円

調査研究等経費内訳

(会派名 = 公明党)

調査研究費 ・ 研修費 (いずれかを○で囲む)				
JR	矢幅 → 幕張本郷 幕張本郷 → 矢幅		30920 円	整理番号 1-1
市町村アカデミー	研修会場費		10000 円	整理番号 1-2
銀行振込手数料			605 円	整理番号 1-3

合計	41525 円
----	---------

備考 領収書等の写しを添付すること。

(任意様式)

石井修寛

項目区分	調査研究費
整理番号	1-1

領収書その他の書類の添付欄

JR 券代

確認項目

- あて名欄は、会派名となっているか。
(複数会派合同の場合は、全ての会派名)
- 但し書きが具体的な記載となっているか。
- レシートの場合、上記2項目の加筆がされているか。
- 鉄道やタクシー等交通費の場合、利用区間が記入されているか。

支払年月日	令和 7 年 12月 11 日		
他会派との按分 (なし・あり)	(按分ありの場合、会派ごとの負担額を記載)		
会派名		円	
会派名		円	
会派名		円	
会派名		円	
会派名		円	
合計	30920	円	領収書の金額と一致

※ 1枚につき、1支出項目分の領収書等を貼付

領 収 証

2025年12月11日

矢野謙会 公明党 小笠原生子 様

金30,920円

中 興 機 中 品 納
目 録 簿 記 簿 査
税 務 署 承 認 済

ただし、乗車券類代
として、上記金額を受領しました。

適用税率 10%

本領収証は時間がたつと文字が薄くなる場合がありますので、
長期間保存する場合はコピーをお取り下さい。

東日本旅客鉄道株式会社
登録番号 T9011001029597

矢野801 No.000013



新 幹 線 特 急 券

盛 岡 → 東 京

1月8日 (7:38発) (9:47着) 6号車13番0席
はやぶさ 6号
¥6,230
NO5710

2025.12.11矢野駅FN1 (2-) 30178-03

乗 車 券 (ゆき) (幹)

矢 幅 → 幕 張 本 郷

經由:東北・盛岡・新幹線-東京・総武
1月8日から 1月15日まで有効
¥***

2025.12.11 矢野駅FN1発行
30178-01 (2-) C10

新 幹 線 特 急 券

東 京 → 盛 岡

1月9日 (15:20発) (17:32着) 6号車9番0席
はやぶさ 29号
¥6,430
NO5910

2025.12.11矢野駅FN1 (2-) 30178-04

乗 車 券 (かえり) (幹)

幕 張 本 郷 → 矢 幅

經由:総武・東京・新幹線-盛岡・東北
1月8日から 1月15日まで有効
¥18,260

2025.12.11 矢野駅FN1発行
30178-02 (2-) C10

(任意様式)

研究費

項目区分	調査研究費
整理番号	1-3

領収書その他の書類の添付欄

手数料受取書

7年11月11日

おなまえ

知町議会 公明党
代表 小笠原 佳子 様

手数料金額
(消費税込)

百万

千

¥ 605

いつもJAバンクをご利用いただき、ありがとうございます。
上記金額を受け取りました。

(内訳)

手数料種類	件数	金額(消費税込)
為替振込 (電信・文書)	1	550
代金取立 (普通・至急)		
残高証明書		
現金精査手数料		
両替手数料		
消費税額(10%)		55

取扱店

岩手中央農業協同組合
矢巾支所

登録番号

T 8400005002373



印紙

17号1文書

組合員または
5万円未満の
場合は非課税

JAバンク

2023年11月11日

支払年月日	令和 7 年 11 月 11 日	
他会派との按分 (なし・あり)		
(按分ありの場合、会派ごとの負担額を記載)		
会派名 _____	円	
会派名 _____	円	
会派名 _____	円	
会派名 _____	円	
会派名 _____	円	
合計	605 円	領収書の金額と一致

※ 1枚につき、1支出項目分の領収書等を貼付

久住昌之のニッポンふらっとグルメ

「孤独のグルメ」原作者 久住 昌之氏

概要

グルメ紀行 滋賀の笹原司朗氏について

滋賀県・長浜市の黒壁による街の再生に尽力した笹原司朗氏は「歴史、文化と芸術、国際性」をキーワードに、昭和 62 年ごろ郊外店にお客を奪われた商店街の再興と観光客の集客に成功した。現在では海外からの旅客も含め約 40%を誇るリピーターを魅力するのは、「黒壁という伝統的街並みの保存地域が年々拡大し、ガラス工芸の新たな作品も披露されるなど、歴史や文化がうまく融合したから」女性の活躍推進→形の悪い野菜を駅前販売

オルゴール館→自分で作るオルゴール

講師はマンガ「孤独のグルメ」が 2012 年から TV ドラマ化され、現在も放映中であり、劇中全ての音楽の制作演奏、脚本監修、最後にレポーターとして出演もしている。

所感

どんな話しをされるか興味深々でいましたら、初めての土地で自分の勘だけで、美味しい食べもの屋さんを見つける話が主で面白かったです。

地方都市の様々な名物料理や初めて訪れた場所でグルメ情報等みずに自分の勘だけで名店を探す話しから、鹿児島、西駅 釜石、宮古 海寶漬けなど沢山話されました。

その中で地方を愛する優しい気持ちが伝わりました。

美味しい食べ物＝観光振興になると矢巾町で観光振興になる食べ物は何だろうとずっと考えています。

被爆体験記朗読会及び被爆体験講話

被爆体験記朗読ボランティア 桂 幾子氏

被爆体験証言者 重田 忠治氏

被爆者体験や平和への思いを伝える。

講師を全国に無料で派遣（被爆体験伝承等派遣事業）

被爆体験証言者 重田 忠治氏 7歳の時に1945年8月6日午前8時15分。爆心地から1,5 kmの広島市東白鳥町の自宅で父母と共に被爆。父親は倒壊した家屋の下敷きとなり死亡した。82歳の時、被爆時の記憶をたどりながら、被爆体験記を執筆。国立広島原爆死没者追悼平和祈念資料館からの依頼で、証言映像も収録し、同館で公開している。

恒久平和のため、“平和の尊さ、大切さ”を多くの方に訴え続けておられる。

矢巾町でも毎年“平和の集い”開催されているが、証言者が存命のうちに派遣事業に応募していただきたいと思います。

被爆体験や平和への思いを伝える

平和祈念館(長崎)/北村西望作

被爆体験
証言・伝承講話

被爆体験記
朗読会

講師を全国に無料で派遣します！

～被爆体験伝承者等派遣事業～

ナガサキ被爆

【講師区分】

令和7年度派遣

◆被爆者

ヒロシマ被爆

ナガサキ被爆

被爆者ご本人が自身の被爆体験を証言します。

- ※修学旅行の事前学習、同一年度内に広島・長崎市内で聴講する団体は対象外とし、聴講者数は概ね40名以上とします。
- ※広島からの被爆者の派遣は、12月から翌年3月までの間に限ります。
- ※長崎からの被爆者の派遣は、職員1名（費用は申込者負担）が随行します。

◆被爆体験伝承者・家族伝承者(広島市が養成)

ヒロシマ被爆

◆家族証言者・交流証言者(長崎市が養成)

ナガサキ被爆

◆原爆体験伝承者(東京都国立市が養成)

ヒロシマ被爆

ナガサキ被爆

被爆者から被爆体験を直接受け継いだ伝承者等が、プレゼンテーションソフトなどを用いて、被爆の体験や平和への思いをお話しします。

◆被爆体験記朗読ボランティア

朗読ボランティアが被爆体験記や原爆詩の朗読を通じて被爆者の思いを伝えます。

ヒロシマ被爆

参加型

朗読者は広島祈念館に登録しているボランティアで、フリーアナウンサーや劇団員またはその経験者などです。原爆詩を朗読する体験を通じて、被爆者の思いに触れてください。

ナガサキ被爆

長崎祈念館で育成した朗読ボランティアが、派遣先（地域・年齢等）の要望に合わせたプログラムを都度構成し、心を込めて朗読します。希望により朗読体験も行います。

◆申込期限は、派遣希望月の3か月前の末日まで

(ただし、派遣希望月が4月の場合は2月末まで) (例) 7/31 派遣希望の場合 ⇒ 4/30申込〆切

★申込方法・開催時間等詳細については、下記ホームページをご覧ください★

申込&問い合わせ先

ヒロシマ被爆

●国立広島原爆死没者追悼平和祈念館

<https://www.hiro-tsuitokinenkan.go.jp/>
haken@hiro-tsuitokinenkan.go.jp
TEL 082-207-1202



ナガサキ被爆

●国立長崎原爆死没者追悼平和祈念館

<https://www.peace-nagasaki.go.jp/>
haken@peace-nagasaki.go.jp
TEL 095-814-0055



主権者教育 ～政治離れを防ぐための第一歩～

総務省主権者教育アドバイザー 越智 大貴氏

【概要】

シティズンシップの再定義

世の中のルールを遵守し、社会生活を行う上での根本的な姿勢。周囲への配慮や個人としての正しい行いの総称。

高校生の意識と現状

低い政治的有効性； 政治関心がある高校生約32%～36%
社会的無気力： 自分が関わっても変わらない
日常生活との乖離： 政治の話をしなない、対話の機会不足している

主権者教育を活性化させる手法

1) 主権者教育（4つの観点）

リアルな課題とつながる
多様な大人と連携する
教育活動として質の担保
単発で終わらず、学びの量の確保

2) 対話を支える（LOVE）

L) 人の話をよく聞く。O) 自分と異なる考えを認め合う。V) 遠慮せず質問し、自分の考えを伝える。E) 学び合う過程を楽しむ。

実践例

こども選挙。よのなか生活診断。予算編成ワークショップ。ナナメの関係活用
主権者教育は投票率を上げることが目的ではない。

民主主義のメンテナンス
自己表現としての選挙

【所感】

シティズンシップについて全く認識がなく、市民性をどう捉えていくかが、とても重要だという事が理解できた。また、主権者教育を「自分ごと」にするために、その鍵は「コミュニケーション」にあること矢巾町でも主権者教育を具体的な学習プログラムに落とし込み質と単発でない学びの量を確保させていきたいと考え、総務省の事業として講師派遣が出来るので是非、矢巾町でも応募出来る様に働きかけたい。

自治体財政の基本と予算審議のポイント

森裕之（立命館大学、総務省経営・財務マネジメント強化事業アドバイザー）

【概要】

議会の役割

1 予算（財政運営）の決定

税金（公金）の使途や集め方について決定する

2 価値（大切なもの）の発展

地域社会の発展のあり方を話し合って決める

ex.基本的人権（自由、平等、生存など）、平和、環境、健

康、文化、美、生物的・社会的弱者の包摂、ダイバー

シティの尊重、人と人の繋がり、etc.

具体的な政策が福祉、教育、公共事業などである

自治体財政の唯一のルール：赤字にしない

細かい自治体財政の運用規定は、突き詰めれば「赤字にしない」ためにある

自治体は赤字予算を組むことが認められていない（もしも決算で赤字になっても、それをすぐに解消しなければいけない）

財政をどこへ支出するのはすべて選択の問題である

財政の知識を活用して、それぞれの立場から議会や市民団体で、取り組んでいくことが何よりも大切

自治体財政は家計と同じである

財政も家計も収入と支出から成り立っている

自分の収入をどのように使うかは、それぞれの自治体や家計の自由

である（自分たちの好みに合わせて支出すればいい）

家計の一ヶ月の収入が支出を上回れば、①貯金する、②翌月につかう、のいずれかであり、自治体の場合も①基金に積み立てる、②翌年度につかう、のいずれかになる

家計の一ヶ月の収入よりも支出が多くなれば、①貯金を取り崩す、②赤字ローン（消費者ローン等）を借りるしかないが、自治体の場合には

①基金を取り崩すのみ

※自治体は赤字ローンを借りることができない

赤字（財政破綻）と財政危機

自治体財政が最も避けないとならない事態（赤字予算は組めない）

赤字＝歳入＜歳出　　実際に赤字になった状態：財政破綻

財政危機：「このまま進めば財政が赤字に陥る」という見通しポイントは、自治体財政の歳入には基金からの繰入金が含まれている

基金が底をつけば、自治体は財政破綻する

最近の報道より

○長崎市人口減少と大型事業により基金100億

○群馬県社会保障費増加により446億最大2029年に財源不足

○さいたま市2026年に243億収支不足○北海道北見市来年度から30億財源不足

【所感】

財政審査のポイントとして

財政見通しの策定の要請（最大のポイントは収支不足）

行財政計画の策定の要請（財政見通しを受けた行政改革の内容）

行政事業レビューの結果のチェック（各事業部局は専門的・保守的であり、財政部局は事業内容のチェックに甘くなる）

矢巾町では自治体・地域の将来を見据えた「集中」の対象をどのように考えるのか令和8年度の地方財政計画等における有利な財政措置のある事業を上手く活用しているのか

また地方公共団体金融機構（JFM）について担当者からの事業説明があり、地方公共団体に合わせて財政運営の支援を実施している団体であり、矢巾町で活用することは可能でしょうか。